

LA CRÉATION D'ENTREPRISE EN BRETAGNE

CHIFFRES DE MAI 2024

Avertissement : les données mensuelles sur la création d'entreprise en France n'étant pas disponibles pour l'année 2023 (effet de bord du changement de mode d'enregistrement des nouvelles immatriculations), **les évolutions 2024 seront exceptionnellement calculées par rapport à l'année 2022.**

Pour en savoir plus : [documentation de l'Insee](#)

Création d'entreprise en Bretagne en mai 2024 et cumul depuis le début de l'année

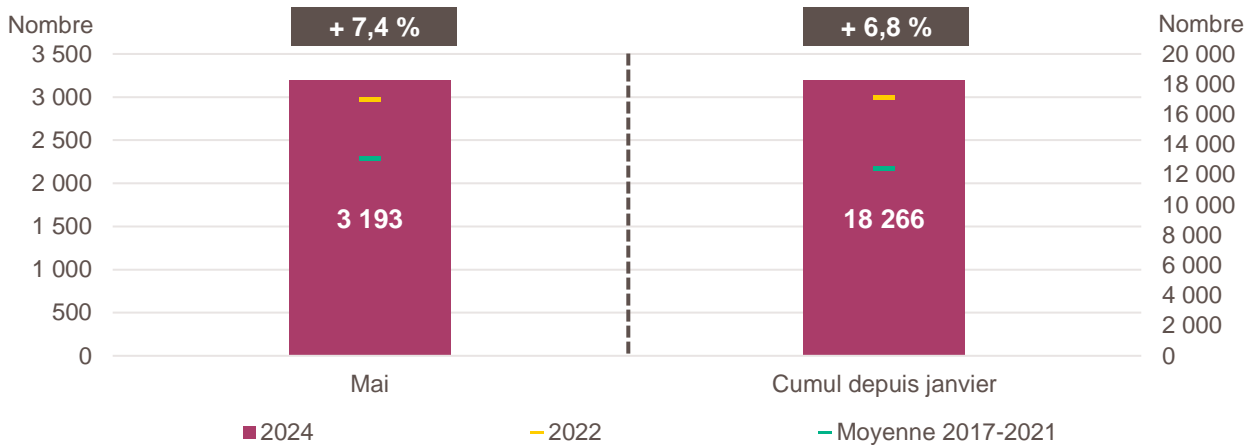

Lecture de la partie gauche : en mai 2024, 3 193 entreprises ont été créées en Bretagne, soit + 7,4 % par rapport aux 2 974 de mai 2022 (marque jaune). Le nombre moyen de créations d'entreprises est de 2 284 pour le mois de mai sur la période couvrant les années 2017 à 2021 (marque verte).

Lecture de la partie droite : le nombre cumulé de créations depuis le début de l'année 2024 s'élève à 18 266, soit + 6,8 % par rapport aux 17 097 de janvier à mai 2022 (marque jaune). Le nombre moyen de créations d'entreprises entre janvier et mai sur la période couvrant les années 2017 à 2021 est de 12 410 (marque verte).

Champ : Bretagne, unités légales productives et marchandes, exerçant une activité non agricole (données brutes).

Source : Insee (Sirene). Traitements Observatoire de la création d'entreprise.

Évolution de la création d'entreprise en Bretagne sur douze mois glissants

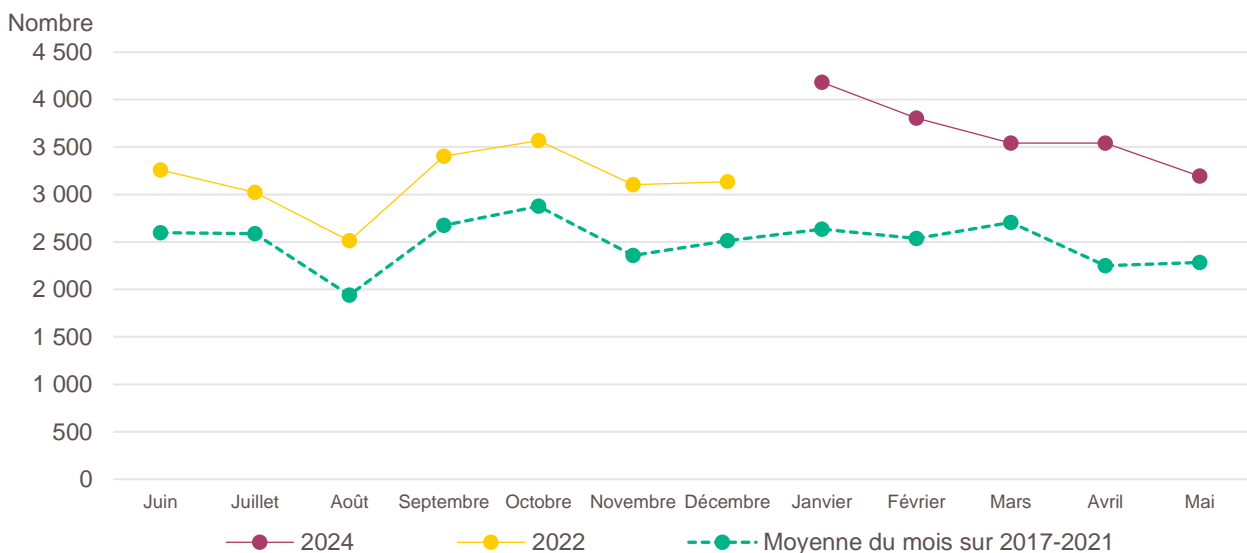

Lecture : en juin 2022, 3 259 entreprises ont été créées en Bretagne et 2 598 en moyenne pour les mois de juin 2017 à 2021.

Champ : Bretagne, unités légales productives et marchandes, exerçant une activité non agricole (données brutes).

Source : Insee (Sirene). Traitements Observatoire de la création d'entreprise.

Création d'entreprise en Bretagne selon le secteur d'activité

| Mai 2024 | Nombre de créations d'entreprises | Part des micro-entrepreneurs % | Évolution mai 2022-2024 % | Évolution janvier à mai 2022-2024 % |
|--|-----------------------------------|--------------------------------|---------------------------|-------------------------------------|
| Activités secondaires | 668 | 55,1 | + 57,5 | + 25,2 |
| Industrie | 383 | 56,4 | + 90,5 | + 53,6 |
| Construction | 285 | 53,3 | + 27,8 | + 3,7 |
| Activités de type commerce | 846 | 63,7 | - 6,0 | + 0,6 |
| Commerce de détail | 275 | 59,6 | - 10,7 | - 2,7 |
| Commerce de gros | 45 | 40,0 | - 35,7 | - 27,8 |
| Commerce de bouche ^a | 9 | 55,6 | + 80,0 | + 29,4 |
| Commerce et réparation automobiles | 81 | 71,6 | + 20,9 | + 28,8 |
| Hébergement | 56 | 32,1 | - 11,1 | + 6,1 |
| Restauration | 103 | 36,9 | - 1,0 | + 4,4 |
| Services en direction des personnes | 277 | 85,9 | - 2,1 | + 2,0 |
| Activités de type services | 1 679 | 65,0 | + 1,8 | + 4,7 |
| Immobilier | 108 | 43,5 | - 31,2 | - 20,1 |
| Transports et entreposage | 157 | 90,4 | + 24,6 | + 10,1 |
| Activités scientifiques et techniques | 421 | 69,8 | - 7,1 | - 5,5 |
| Activités de soutien aux entreprises | 294 | 76,5 | + 40,7 | + 35,3 |
| Information et communication | 190 | 84,7 | + 33,8 | + 22,5 |
| Enseignement | 111 | 85,6 | + 1,8 | - 2,7 |
| Arts, spectacles et activités récréatives | 125 | 56,8 | - 15,5 | + 10,9 |
| Santé humaine et action sociale ^b | 141 | 28,4 | - 19,0 | - 18,1 |
| Activités financières et d'assurance | 132 | 12,9 | + 0,0 | + 29,6 |
| Activités des sociétés holding | 23 | 0,0 | - 42,5 | - 9,6 |
| Total Bretagne | 3 193 | 62,6 | + 7,4 | + 6,8 |

a. Ce regroupement de secteurs, composé par l'OCE, comprend les activités de charcuterie (10.13B), la cuisson de produits de boulangerie (10.71B), les boulangeries et boulangeries-pâtisseries (10.71C), ainsi que les pâtisseries (10.71D). Dans la nomenclature d'activité française NAF rév.2, ces activités appartiennent au secteur de l'industrie manufacturière alimentaire.

b. Dans ce secteur regroupé de la NAF rév.2, le nombre de créations d'entreprises relevant de l'action sociale est très faible.

Lecture : en mai 2024, 383 entreprises ont été créées en Bretagne dans l'industrie (dont 56,4 % de micro-entrepreneurs), un nombre en hausse de + 90,5 % par rapport à mai 2022 et un nombre cumulé sur janvier-mai 2024 en hausse de + 53,6 % par rapport au cumul des créations d'entreprises sur la même période de 2022.

Champ : Bretagne, unités légales productives et marchandes, exerçant une activité non agricole (données brutes).

Source : Insee (Sirene). Traitements Observatoire de la création d'entreprise.

Top 20 des activités en nombre de créations d'entreprises en Bretagne

| Mai 2024 | Nombre de créations d'entreprises | Part des micro-entrepreneurs % | Évolution mai 2022-2024 % |
|---|-----------------------------------|--------------------------------|---------------------------|
| 3511Z-Production d'électricité | 190 | 25,8 | + 400,0 |
| 9609Z-Autres services personnels n.c.a. | 162 | 89,5 | - 11,0 |
| 8121Z-Nettoyage courant des bâtiments | 139 | 92,1 | + 61,6 |
| 7022Z-Conseil pour les affaires et autres conseils de gestion | 126 | 66,7 | + 5,0 |
| 5320Z-Autres activités de poste et de courrier | 116 | 98,3 | + 20,8 |
| 6630Z-Gestion de fonds | 81 | 0,0 | + 113,2 |
| 6201Z-Programmation informatique | 63 | 90,5 | + 23,5 |
| 5610C-Restauration de type rapide | 61 | 36,1 | + 1,7 |
| 4791B-Vente à distance sur catalogue spécialisé | 61 | 82,0 | + 19,6 |
| 4799A-Vente à domicile | 60 | 11,7 | - 52,8 |
| 9602B-Soins de beauté | 57 | 89,5 | + 78,1 |
| 6831Z-Agences immobilières | 51 | 90,2 | - 26,1 |
| 7410Z-Activités spécialisées de design | 50 | 84,0 | - 27,5 |
| 5520Z-Hébergement touristique et autre hébergement de courte durée | 47 | 36,2 | - 14,5 |
| 4511Z-Commerce de voitures et de véhicules automobiles légers | 45 | 80,0 | + 12,5 |
| 7021Z-Conseil en relations publiques et communication | 45 | 93,3 | - 4,3 |
| 7010Z-Activités des sièges sociaux | 43 | 0,0 | - 2,3 |
| 4791A-Vente à distance sur catalogue général | 41 | 92,7 | + 105,0 |
| 9003A-Création artistique relevant des arts plastiques | 40 | 35,0 | - 23,1 |
| 8551Z-Enseignement de disciplines sportives et d'activités de loisirs | 39 | 94,9 | + 56,0 |

Champ : Bretagne, unités légales productives et marchandes, exerçant une activité non agricole (données brutes).

Source : Insee (Sirene). Traitements Observatoire de la création d'entreprise.

Répartition régionale des activités de ce Top 20, mai 2024

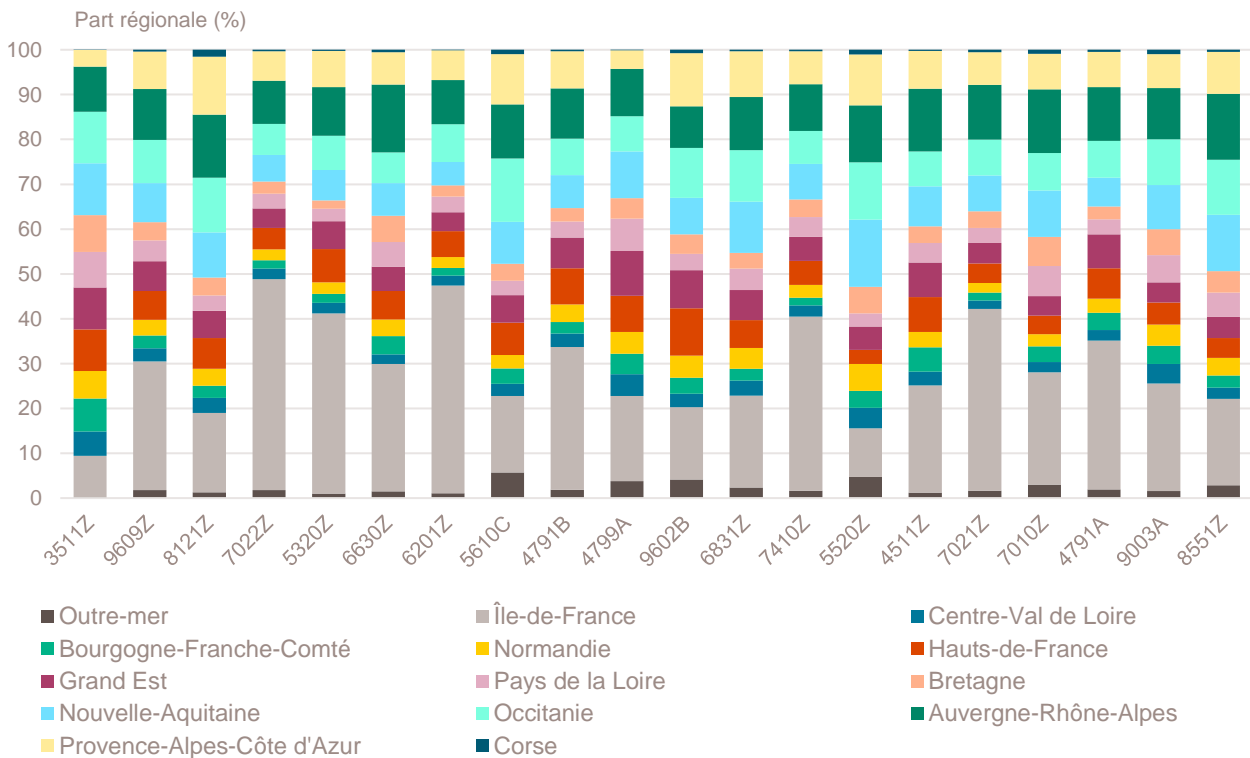

Champ : France entière, unités légales productives et marchandes, exerçant une activité non agricole (données brutes).

Source : Insee (Sirene). Traitements Observatoire de la création d'entreprise.

Top 20 des activités en termes de croissance du nombre de créations d'entreprises

| Mai 2024 | Nombre de créations d'entreprises | Part des micro-entrepreneurs % | Évolution mai 2022-2024 % |
|---|-----------------------------------|--------------------------------|---------------------------|
| 4339Z-Autres travaux de finition | 17 | 88,2 | + 750,0 |
| 7311Z-Activités des agences de publicité | 17 | 94,1 | + 466,7 |
| 5829C-Édition de logiciels applicatifs | 16 | 87,5 | + 433,3 |
| 3511Z-Production d'électricité | 190 | 25,8 | + 400,0 |
| 4778C-Autres commerces de détail spécialisés divers | 12 | 41,7 | + 200,0 |
| 8299Z-Autres activités de soutien aux entreprises n.c.a. | 22 | 77,3 | + 144,4 |
| 4391B-Travaux de couverture par éléments | 23 | 47,8 | + 130,0 |
| 3213Z-Fabrication d'articles de bijouterie fantaisie et articles similaires | 32 | 100,0 | + 113,3 |
| 6630Z-Gestion de fonds | 81 | 0,0 | + 113,2 |
| 4791A-Vente à distance sur catalogue général | 41 | 92,7 | + 105,0 |
| 4333Z-Travaux de revêtement des sols et des murs | 20 | 55,0 | + 81,8 |
| 9602B-Soins de beauté | 57 | 89,5 | + 78,1 |
| 6202A-Conseil en systèmes et logiciels informatiques | 33 | 84,8 | + 73,7 |
| 4781Z-Commerce de détail alimentaire sur éventaires et marchés | 24 | 91,7 | + 71,4 |
| 3299Z-Autres activités manufacturières n.c.a. | 17 | 100,0 | + 70,0 |
| 8121Z-Nettoyage courant des bâtiments | 139 | 92,1 | + 61,6 |
| 5814Z-Édition de revues et périodiques | 16 | 100,0 | + 60,0 |
| 8551Z-Enseignement de disciplines sportives et d'activités de loisirs | 39 | 94,9 | + 56,0 |
| 4520A-Entretien et réparation de véhicules automobiles légers | 31 | 64,5 | + 47,6 |
| 4941A-Transports routiers de fret interurbains | 16 | 81,3 | + 45,5 |

Note de lecture : de nombreuses activités comptant très peu de créations, l'évolution de leur nombre dans le temps peut être très forte. Afin d'éviter ce biais, seules sont prises en compte les activités qui comptent un nombre de créations supérieur au troisième quartile du mois analysé (à savoir les secteurs avec plus de 11 créations d'entreprises en Bretagne).

Champ : Bretagne, unités légales productives et marchandes, exerçant une activité non agricole (données brutes).

Source : Insee (Sirene). Traitements Observatoire de la création d'entreprise.

Répartition régionale des activités de ce Top 20, mai 2024

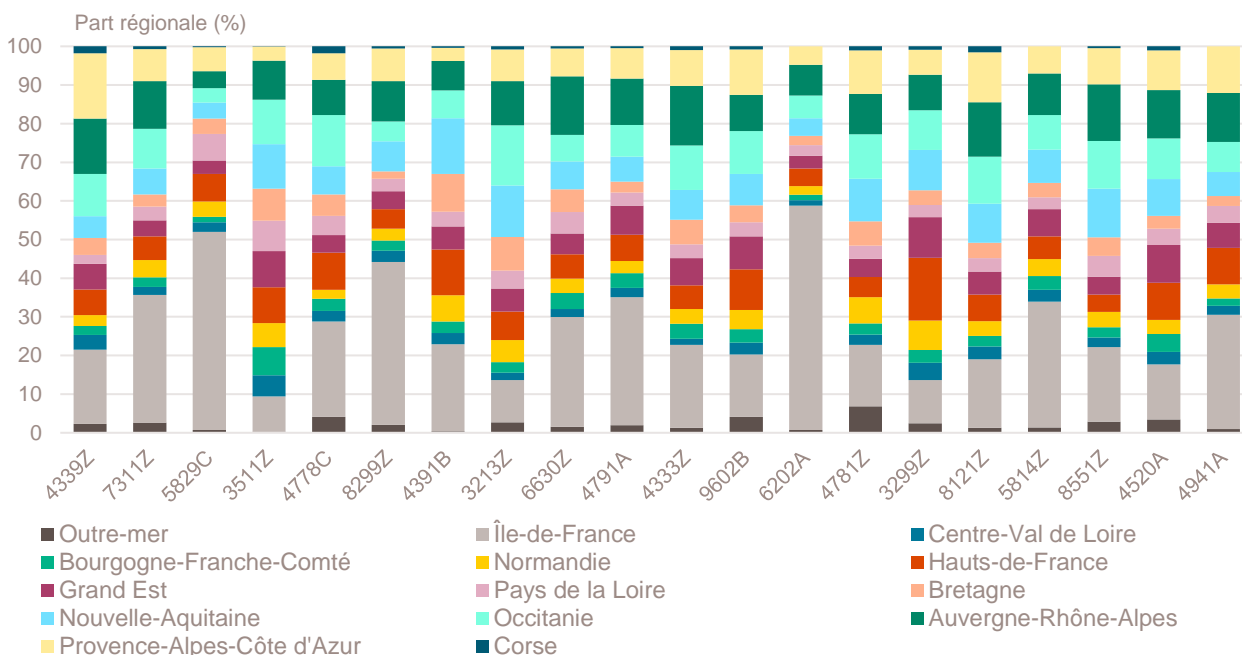

Champ : France entière, unités légales productives et marchandes, exerçant une activité non agricole (données brutes).

Source : Insee (Sirene). Traitements Observatoire de la création d'entreprise.

Top 20 des activités en termes de décroissance du nombre de créations d'entreprises

| Mai 2024 | Nombre de créations d'entreprises | Part des micro-entrepreneurs % | Évolution mai 2022-2024 % |
|--|-----------------------------------|--------------------------------|---------------------------|
| 4799A-Vente à domicile | 60 | 11,7 | - 52,8 |
| 8559A-Formation continue d'adultes | 16 | 56,3 | - 46,7 |
| 6420Z-Activités des sociétés holding | 23 | 0,0 | - 42,5 |
| 5630Z-Débits de boissons | 12 | 16,7 | - 36,8 |
| 9604Z-Entretien corporel | 21 | 100,0 | - 36,4 |
| 8690D-Activités des infirmiers et des sages-femmes | 32 | 3,1 | - 36,0 |
| 6820B-Location de terrains et d'autres biens immobiliers | 33 | 3,0 | - 35,3 |
| 6820A-Location de logements | 13 | 0,0 | - 35,0 |
| 4322A-Travaux d'installation d'eau et de gaz en tous locaux | 15 | 60,0 | - 28,6 |
| 7410Z-Activités spécialisées de design | 50 | 84,0 | - 27,5 |
| 9319Z-Autres activités liées au sport | 14 | 64,3 | - 26,3 |
| 4619B-Autres intermédiaires du commerce en produits divers | 14 | 71,4 | - 26,3 |
| 6831Z-Agences immobilières | 51 | 90,2 | - 26,1 |
| 7430Z-Traduction et interprétation | 18 | 100,0 | - 25,0 |
| 9003A-Création artistique relevant des arts plastiques | 40 | 35,0 | - 23,1 |
| 6622Z-Activités des agents et courtiers d'assurances | 12 | 75,0 | - 20,0 |
| 9329Z-Autres activités récréatives et de loisirs | 34 | 91,2 | - 15,0 |
| 9003B-Autre création artistique | 17 | 41,2 | - 15,0 |
| 8211Z-Services administratifs combinés de bureau | 29 | 62,1 | - 14,7 |
| 5520Z-Hébergement touristique et autre hébergement de courte durée | 47 | 36,2 | - 14,5 |

Note de lecture : de nombreuses activités comptant très peu de créations, l'évolution de leur nombre dans le temps peut être très forte. Afin d'éviter ce biais, seules sont prises en compte les activités qui comptent un nombre de créations supérieur au troisième quartile du mois analysé (à savoir les secteurs avec plus de 11 créations d'entreprises en Bretagne).

Champ : Bretagne, unités légales productives et marchandes, exerçant une activité non agricole (données brutes).

Source : Insee (Sirene). Traitements Observatoire de la création d'entreprise.

Répartition régionale des activités de ce Top 20, mai 2024

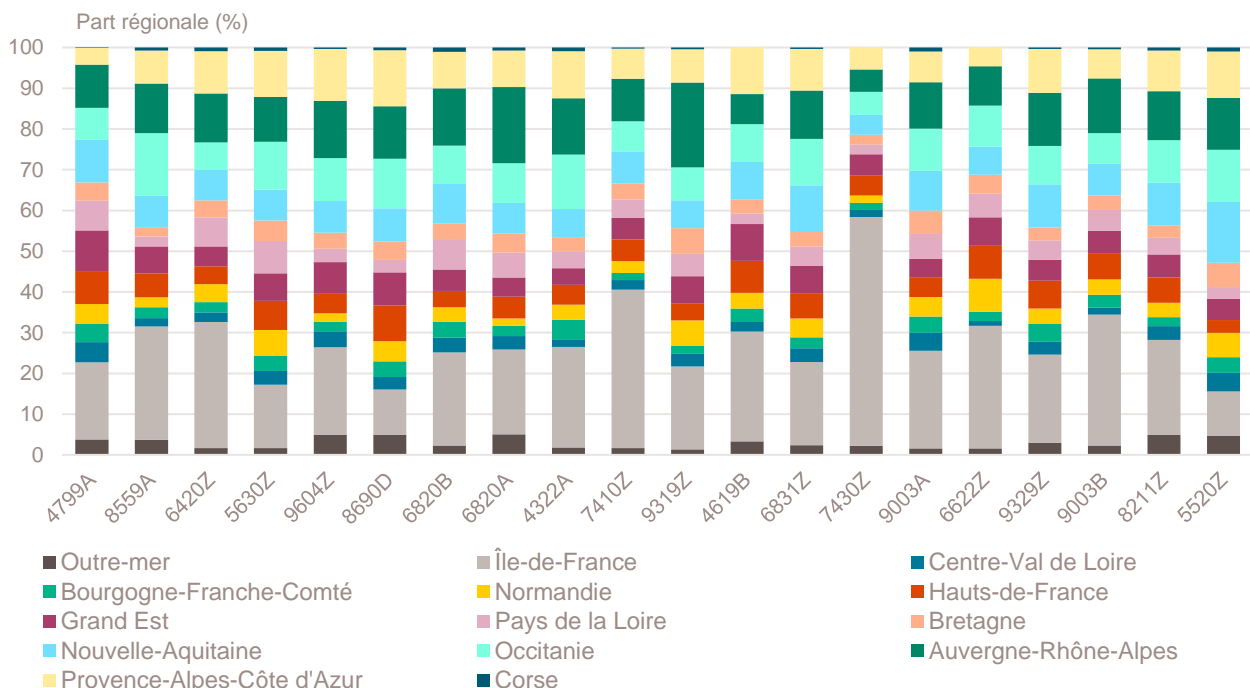

Champ : France entière, unités légales productives et marchandes, exerçant une activité non agricole (données brutes).

Source : Insee (Sirene). Traitements Observatoire de la création d'entreprise.

Création d'entreprise en Bretagne selon la nature juridique

| Mai 2024 | Nombre de créations d'entreprises | Part dans le total % | Évolution mai 2022-2024 % | Évolution janvier à mai 2022-2024 % |
|--------------------------------------|-----------------------------------|----------------------|---------------------------|-------------------------------------|
| Entreprises individuelles | 2 447 | 76,6 | + 15,2 | + 11,7 |
| Micro-entrepreneurs | 1 999 | 62,6 | + 22,9 | + 17,8 |
| Entreprises individuelles classiques | 448 | 14,0 | - 10,0 | - 9,4 |
| Sociétés | 746 | 23,4 | - 12,1 | - 5,8 |
| SARL & EURL | 321 | 10,1 | - 12,1 | - 13,5 |
| SAS & SASU | 350 | 11,0 | - 4,9 | + 4,9 |
| SCI | 1 | 0,0 | + 0,0 | + 50,0 |
| Autres ^a | 74 | 2,3 | - 35,7 | - 15,2 |
| Total Bretagne | 3 193 | 100,0 | + 7,4 | + 6,8 |

a. Dont associations, fondations, collectivités territoriales, organismes professionnels, syndicats de propriétaires, etc.

Champ : Bretagne, unités légales productives et marchandes, exerçant une activité non agricole (données brutes).

Source : Insee (Sirene). Traitements Observatoire de la création d'entreprise.

Création d'entreprise en Bretagne selon leur implantation rurale ou urbaine

| Mai 2024 | Nombre de créations d'entreprises | Part dans le total % | Évolution mai 2022-2024 % | Évolution janvier à mai 2022-2024 % |
|------------------------------------|-----------------------------------|----------------------|---------------------------|-------------------------------------|
| Rurale éloignée très peu dense | 43 | 1,3 | + 16,2 | + 18,6 |
| Rurale éloignée peu dense | 379 | 11,9 | + 13,1 | + 15,9 |
| Rurale périphérique très peu dense | 6 | 0,2 | + 500,0 | + 22,2 |
| Rurale périphérique peu dense | 451 | 14,1 | + 8,2 | + 15,3 |
| Bourg | 239 | 7,5 | + 10,1 | - 0,9 |
| Petite ville | 202 | 6,3 | + 33,8 | + 5,7 |
| Urbaine périphérique peu dense | 443 | 13,9 | + 14,2 | + 7,1 |
| Urbaine dense | 903 | 28,3 | + 1,9 | + 4,5 |
| Urbaine très dense | 527 | 16,5 | - 2,8 | + 1,9 |
| Total Bretagne | 3 193 | 100,0 | + 7,4 | + 6,8 |

Champ : Bretagne, unités légales productives et marchandes, exerçant une activité non agricole (données brutes).

Sources : Insee (Sirene, COG), IGN 2019, MENJ-DEPP, CGET. Traitements Observatoire de la création d'entreprise.

Création d'entreprise en Bretagne dans les territoires aidés

| Mai 2024 | Nombre de créations d'entreprises | Part dans le total % | Évolution mai 2022-2024 % | Évolution janvier à mai 2022-2024 % |
|---|-----------------------------------|----------------------|---------------------------|-------------------------------------|
| Zones de revitalisation rurale (ZRR) | 272 | 8,5 | + 13,3 | + 17,0 |
| Zones d'aide à finalité régionale (AFR) | 710 | 22,2 | + 13,2 | + 9,6 |
| Petites villes de demain (PVD) | 655 | 20,5 | + 29,2 | + 5,9 |
| Actions cœur de ville (ACV) | 422 | 13,2 | + 10,2 | + 6,3 |

Note de lecture : de par leur implantation, certaines entreprises créées ne relèvent pas que d'un seul type de territoire aidé.

La somme des créations dans tous les territoires fragiles n'est donc pas indiquée ici

Champ : Bretagne, unités légales productives et marchandes, exerçant une activité non agricole (données brutes).

Sources : Insee (Sirene, COG), CGET. Traitements Observatoire de la création d'entreprise.

Création d'entreprise en France selon la région et le département d'implantation

| Mai 2024 | Nombre de créations d'entreprises | Part des micro-entrepreneurs % | Évolution mai 2022-2024 % | Évolution janvier à mai 2022-2024 % |
|--------------------------------|-----------------------------------|--------------------------------|---------------------------|-------------------------------------|
| Auvergne-Rhône-Alpes | 10 015 | 66,1 | + 5,3 | + 4,9 |
| 01 - Ain | 700 | 68,0 | + 6,5 | + 9,7 |
| 03 - Allier | 290 | 66,6 | + 9,0 | + 19,2 |
| 07 - Ardèche | 337 | 68,0 | + 1,5 | - 1,3 |
| 15 - Cantal | 110 | 52,7 | + 6,8 | + 17,3 |
| 26 - Drôme | 607 | 64,9 | + 6,7 | - 1,9 |
| 38 - Isère | 1 490 | 66,0 | + 3,3 | + 4,6 |
| 42 - Loire | 805 | 64,6 | + 5,2 | + 6,1 |
| 43 - Haute-Loire | 219 | 58,9 | - 9,1 | + 7,6 |
| 63 - Puy-de-Dôme | 639 | 67,9 | - 4,8 | + 0,0 |
| 69 - Rhône | 3 173 | 66,9 | + 11,9 | + 4,1 |
| 73 - Savoie | 553 | 66,7 | - 14,1 | + 2,5 |
| 74 - Haute-Savoie | 1 092 | 64,9 | + 11,2 | + 9,5 |
| Bourgogne-Franche-Comté | 2 585 | 65,0 | + 10,9 | + 7,1 |
| 21 - Côte-d'Or | 543 | 60,8 | + 7,1 | + 2,3 |
| 25 - Doubs | 502 | 65,1 | + 5,0 | + 6,3 |
| 39 - Jura | 253 | 61,7 | + 13,5 | + 14,7 |
| 58 - Nièvre | 188 | 71,8 | + 19,7 | + 13,6 |
| 70 - Haute-Saône | 191 | 58,1 | + 24,0 | + 3,1 |
| 71 - Saône-et-Loire | 504 | 66,9 | + 18,6 | + 4,2 |
| 89 - Yonne | 297 | 70,0 | + 3,1 | + 14,8 |
| 90 - Territoire-de-Belfort | 107 | 71,0 | + 9,2 | + 10,1 |
| Bretagne | 3 193 | 62,6 | + 7,4 | + 6,8 |
| 22 - Côtes-d'Armor | 590 | 60,2 | + 26,3 | + 14,6 |
| 29 - Finistère | 740 | 63,8 | + 5,0 | + 7,3 |
| 35 - Ille-et-Vilaine | 1 083 | 62,5 | - 3,7 | + 3,6 |
| 56 - Morbihan | 780 | 63,5 | + 15,2 | + 6,1 |
| Centre-Val de Loire | 2 426 | 66,7 | + 10,5 | + 4,6 |
| 18 - Cher | 247 | 63,6 | + 2,1 | - 1,1 |
| 28 - Eure-et-Loir | 433 | 66,1 | + 23,7 | + 8,3 |
| 36 - Indre | 175 | 73,7 | + 40,0 | + 16,6 |
| 37 - Indre-et-Loire | 628 | 66,2 | + 1,0 | - 0,9 |
| 41 - Loir-et-Cher | 280 | 62,5 | + 10,2 | + 2,8 |
| 45 - Loiret | 663 | 68,8 | + 10,0 | + 8,1 |
| Corse | 536 | 61,9 | + 5,1 | + 4,1 |
| 2A - Corse-du-Sud | 280 | 60,4 | + 0,0 | + 0,9 |
| 2B - Haute-corse | 256 | 63,7 | + 11,3 | + 7,9 |
| Grand Est | 5 281 | 68,1 | + 9,5 | + 9,6 |
| 08 - Ardennes | 206 | 63,6 | + 19,8 | + 5,1 |
| 10 - Aube | 328 | 70,7 | + 24,7 | + 5,7 |
| 51 - Marne | 705 | 74,9 | + 2,2 | + 9,0 |
| 52 - Haute-Marne | 136 | 69,1 | + 30,8 | + 3,0 |
| 54 - Meurthe-et-Moselle | 698 | 72,2 | + 22,9 | + 17,3 |
| 55 - Meuse | 135 | 65,2 | + 37,8 | + 9,9 |
| 57 - Moselle | 959 | 66,8 | + 7,9 | + 11,8 |
| 67 - Bas-Rhin | 1 121 | 64,7 | - 2,0 | + 4,6 |
| 68 - Haut-Rhin | 675 | 65,0 | + 9,4 | + 11,5 |
| 88 - Vosges | 318 | 68,2 | + 13,6 | + 14,2 |

Note de lecture : les données détaillées pour chaque région française (hors Mayotte) sont disponibles dans la collection « Fiche statistique mensuelle régionale ».

Champ : France entière, unités légales productives et marchandes, exerçant une activité non agricole (données brutes).

Sources : Insee (Sirene, COG), CGET. Traitements Observatoire de la création d'entreprise.

| Mai 2024 | Nombre de créations d'entreprises | Part des micro-entrepreneurs % | Évolution mai 2022-2024 % | Évolution janvier à mai 2022-2024 % |
|---------------------------|-----------------------------------|--------------------------------|---------------------------|-------------------------------------|
| Hauts-de-France | 5 751 | 68,4 | + 14,9 | + 7,4 |
| 02 - Aisne | 405 | 64,7 | + 35,0 | + 20,2 |
| 59 - Nord | 2 947 | 69,6 | + 18,8 | + 6,2 |
| 60 - Oise | 832 | 69,8 | + 10,2 | + 9,4 |
| 62 - Pas-de-Calais | 1 100 | 67,5 | + 5,1 | + 9,1 |
| 80 - Somme | 467 | 63,6 | + 10,1 | - 2,5 |
| Île-de-France | 26 041 | 65,1 | + 29,7 | + 15,8 |
| 75 - Paris | 8 055 | 52,8 | + 29,9 | + 19,5 |
| 77 - Seine-et-Marne | 2 118 | 70,4 | + 25,4 | + 12,6 |
| 78 - Yvelines | 2 277 | 71,8 | + 28,1 | + 11,7 |
| 91 - Essonne | 1 892 | 70,9 | + 19,7 | + 10,5 |
| 92 - Hauts-de-Seine | 3 053 | 67,5 | + 19,4 | + 12,9 |
| 93 - Seine-Saint-Denis | 4 030 | 71,0 | + 51,1 | + 23,7 |
| 94 - Val-de-Marne | 2 573 | 72,7 | + 30,9 | + 14,7 |
| 95 - Val-d'Oise | 2 043 | 70,2 | + 24,3 | + 7,9 |
| Normandie | 3 016 | 65,8 | + 30,8 | + 4,7 |
| 14 - Calvados | 754 | 65,6 | + 27,2 | + 2,7 |
| 27 - Eure | 549 | 65,4 | + 34,9 | + 2,4 |
| 50 - Manche | 346 | 64,7 | + 24,5 | + 14,9 |
| 61 - Orne | 213 | 65,3 | + 33,1 | + 14,7 |
| 76 - Seine-Maritime | 1 154 | 66,5 | + 32,9 | + 2,2 |
| Nouvelle-Aquitaine | 7 272 | 67,4 | + 2,4 | + 3,0 |
| 16 - Charente | 338 | 62,1 | + 26,1 | + 5,5 |
| 17 - Charente-Maritime | 708 | 65,1 | + 0,0 | + 0,5 |
| 19 - Corrèze | 194 | 66,0 | - 12,2 | + 5,1 |
| 23 - Creuse | 96 | 75,0 | + 17,1 | + 15,7 |
| 24 - Dordogne | 395 | 71,6 | - 3,9 | + 2,3 |
| 33 - Gironde | 2 812 | 69,3 | + 1,6 | + 4,1 |
| 40 - Landes | 548 | 67,0 | + 10,5 | + 11,5 |
| 47 - Lot-et-Garonne | 353 | 67,4 | + 11,4 | + 2,4 |
| 64 - Pyrénées-Atlantiques | 831 | 64,3 | - 7,4 | - 5,0 |
| 79 - Deux-Sèvres | 315 | 64,4 | + 20,2 | + 4,6 |
| 86 - Vienne | 375 | 68,8 | + 7,1 | - 2,9 |
| 87 - Haute-Vienne | 307 | 64,5 | - 3,8 | + 9,5 |
| Occitanie | 8 309 | 67,5 | + 13,4 | + 6,1 |
| 09 - Ariège | 183 | 66,7 | + 8,9 | + 3,8 |
| 11 - Aude | 486 | 69,3 | + 17,1 | + 6,8 |
| 12 - Aveyron | 274 | 59,1 | + 13,2 | + 3,5 |
| 30 - Gard | 1 128 | 67,9 | + 30,6 | + 9,2 |
| 31 - Haute-Garonne | 2 329 | 68,4 | + 30,3 | + 12,2 |
| 32 - Gers | 191 | 61,8 | - 12,4 | + 0,3 |
| 34 - Hérault | 1 890 | 69,8 | + 1,0 | + 1,7 |
| 46 - Lot | 174 | 62,6 | + 0,0 | + 2,3 |
| 48 - Lozère | 51 | 62,7 | + 2,0 | + 11,6 |
| 65 - Hautes-Pyrénées | 238 | 64,3 | - 0,4 | + 1,2 |
| 66 - Pyrénées-Orientales | 599 | 64,9 | - 7,4 | + 4,3 |
| 81 - Tarn | 492 | 67,3 | + 24,2 | + 4,2 |
| 82 - Tarn-et-Garonne | 274 | 65,3 | + 9,2 | + 2,4 |

Note de lecture : les données détaillées pour chaque région française (hors Mayotte) sont disponibles dans la collection « Fiche statistique mensuelle régionale ».

Champ : France entière, unités légales productives et marchandes, exerçant une activité non agricole (données brutes).

Sources : Insee (Sirene, COG), CGET. Traitements Observatoire de la création d'entreprise.

| Mai 2024 | Nombre de créations d'entreprises | Part des micro-entrepreneurs % | Évolution mai 2022-2024 % | Évolution janvier à mai 2022-2024 % |
|--|-----------------------------------|--------------------------------|---------------------------|-------------------------------------|
| Pays de la Loire | 3 494 | 63,0 | + 1,8 | + 5,8 |
| 44 - Loire-Atlantique | 1 444 | 64,1 | - 9,1 | + 0,2 |
| 49 - Maine-et-Loire | 741 | 64,8 | + 9,8 | + 10,0 |
| 53 - Mayenne | 210 | 58,1 | - 3,7 | + 13,5 |
| 72 - Sarthe | 480 | 62,1 | + 31,5 | + 16,8 |
| 85 - Vendée | 619 | 60,4 | + 5,6 | + 5,6 |
| Provence-Alpes-Côte d'Azur | 7 716 | 65,3 | - 8,2 | - 1,7 |
| 04 - Alpes-de-Haute-Provence | 201 | 62,7 | - 6,5 | - 5,5 |
| 05 - Hautes-Alpes | 143 | 67,1 | - 23,9 | - 3,5 |
| 06 - Alpes-Maritimes | 1 998 | 67,8 | - 6,1 | - 2,2 |
| 13 - Bouches-du-Rhône | 2 899 | 62,1 | - 16,5 | - 5,9 |
| 83 - Var | 1 729 | 66,2 | + 4,3 | + 2,2 |
| 84 - Vaucluse | 746 | 69,4 | - 0,3 | + 10,9 |
| France métrop. hors Île-de-France | 59 594 | 66,3 | + 6,6 | + 4,7 |
| France métropolitaine | 85 635 | 65,9 | + 12,7 | + 7,7 |
| France d'outre-mer | 2 364 | 51,8 | - 7,5 | - 0,3 |
| 971 - Guadeloupe | 575 | 55,0 | - 14,6 | + 0,6 |
| 972 - Martinique | 458 | 41,7 | - 31,4 | - 7,6 |
| 973 - Guyane | 304 | 47,7 | + 40,1 | + 17,8 |
| 974 - La Réunion | 894 | 57,9 | + 3,8 | + 2,9 |
| 976 - Mayotte | 133 | 40,6 | - 2,2 | - 20,9 |
| France entière | 87 999 | 65,5 | + 12,0 | + 7,5 |

Lecture : en mai 2024, 3 494 entreprises ont été créées en Pays de la Loire (dont 63 % de micro-entrepreneurs), un nombre en hausse de + 1,8 % par rapport à mai 2023. Le nombre cumulé de créations dans la région sur janvier-mai 2024 a augmenté de + 5,8 % par rapport au cumul des créations d'entreprises sur la même période de 2023.

Note de lecture : les données détaillées pour chaque région française (hors Mayotte) sont disponibles dans la collection « Fiche statistique mensuelle régionale ».

Champ : France entière, unités légales productives et marchandes, exerçant une activité non agricole (données brutes).

Sources : Insee (Sirene, COG), CGET. Traitements Observatoire de la création d'entreprise.

Méthodologie

Pour réaliser ce document, l'Observatoire de la création (OCE) de Bpifrance Création se sert des informations statistiques brutes (non corrigées des variations saisonnières et des jours ouvrés) du répertoire des entreprises et des établissements (REE) de la base de données Sirene, des fichiers du Code officiel géographique (COG), tous deux mis à disposition par l'Insee, ainsi que de bases complémentaires pour les données communales ; la base du CGET pour les communes en ZRR et la base de la direction de l'évaluation, de la prospective et de la performance (DEPP) du ministère chargé de l'éducation nationale pour la typologie de communes.

➔ [Pour les données corrigées, voir le site de l'Insee.](#)

Après une première publication des chiffres mensuels (données provisoires), l'Insee procède à une première révision le mois suivant (données semi-définitives), puis à une seconde un mois après pour arrêter les chiffres (données définitives). Seules les données antérieures à deux mois sont donc définitives. Les travaux de l'OCE intégrant au fur et à mesure ces révisions, les données peuvent alors être différentes d'une publication à l'autre pour les trois mois les plus récents.

Les résultats statistiques présentés portent, à compter de 2022, sur l'ensemble des unités légales productives et marchandes, exerçant une activité économique réelle dans l'industrie, la construction, le commerce ou les services. Sauf mention particulière, ils concernent la région Bretagne.

➔ [Pour en savoir plus sur le dispositif rénové de calcul des créations, voir le site de l'Insee.](#)

Calculs

Sur les 732 secteurs d'activité répertoriés dans la nomenclature d'activités française (NAF), la plupart comptent peu ou prou de créations d'entreprises dans chaque territoire. Pour éviter que ces secteurs ne biaisent les calculs, seuls sont pris en compte ceux qui comptent un nombre de créations d'entreprises supérieur au 3^e quartile du mois analysé.

Définitions

La définition des **créations d'entreprises** s'appuie sur les concepts harmonisés au niveau européen. Elles correspondent aux nouvelles immatriculations dans le répertoire REE, qui enregistrent un début d'activité relevant de l'un des cas suivants : création de nouveaux moyens de production ; redémarrage d'une activité après une interruption de plus d'un an ; redémarrage d'une activité après une interruption de moins d'un an, mais avec changement d'activité ; reprise, par une entreprise nouvelle, des activités d'une autre entreprise s'il n'y a pas continuité entre la situation du cédant et celle du repreneur, en termes d'activité et de localisation.

Pour les **micro-entrepreneurs** (ex-auto-entrepreneurs), les créations ne sont pas dénombrées selon le concept européen. Il y a bien immatriculation dans le répertoire Sirene, mais sans savoir s'il y aura ou pas un début d'activité. Par ailleurs, certaines immatriculations ne seront pas validées par l'Agence centrale des organismes de Sécurité sociale (Acoss), comme les personnes relevant de la mutualité sociale agricole ou de professions réglementées qui n'ont pas le droit d'être micro-entrepreneur. Sont définis comme micro-entrepreneurs, tous les entrepreneurs individuels inscrits sous le régime fiscal de la micro-entreprise et soumis au régime micro-social simplifié.

➔ [Pour en savoir plus, voir le site de Bpifrance Création.](#)

Les **zones de revitalisation rurale** (ZRR) regroupent les communes peu densément peuplées et caractérisées comme fragiles pour des raisons socio-économiques. Le classement des communes en ZRR permet aux entreprises qui y sont installées de bénéficier d'aides fiscales. Les **zones d'aide à finalité régionale** (AFR) correspondent aux territoires de l'Union européenne présentant des retards de développement, dans lesquelles l'État et les collectivités locales ont pu allouer, entre 2014 et 2020, des aides aux entreprises pour encourager les investissements et la création durable d'emplois. Le programme **Petites villes de demain** (PVD) permet aux villes de moins de 20 000 habitants sélectionnées, de bénéficier d'un soutien de l'État et de ses partenaires pour élaborer et mettre en œuvre leurs projets de revitalisation. Le programme **Action cœur de ville** (ACV) vise à soutenir le travail des collectivités locales, à inciter les acteurs du logement, du commerce et de l'urbanisme à réinvestir les centres-villes, à favoriser le maintien ou l'implantation d'activités en cœur de ville, afin d'améliorer les conditions de vie dans les villes moyennes.

Une **typologie des communes en neuf catégories** a été établie par la Direction de l'évaluation, de la prospective et de la performance du ministère en charge de l'Éducation nationale pour décrire le système éducatif. Cette caractérisation du territoire, basée sur un croisement d'approches morphologique et fonctionnelle, permet de distinguer plusieurs types de communes rurales et urbaines. Elle a l'avantage d'être plus précise que l'approche par grille de densité, jusqu'ici utilisée, surtout pour décrire les zones rurales.

Bpifrance Création – Observatoire de la création d'entreprise (OCE)

27-31, avenue du Général Leclerc, 94700 Maisons-Alfort

Publication 100 % numérique mise en ligne le 18/07/2024.

Toute reproduction partielle ou totale à usage collectif de la présente publication est autorisée à la condition expresse de citer la source ainsi : « Observatoire de la création d'entreprise. La création d'entreprise en Bretagne, chiffres de mai 2024. Bpifrance Création, juillet 2024 ».

Contact : utilisez le formulaire de contact sur le site de Bpifrance Création.