

### Création d'entreprise dans le Grand Est en septembre 2021 et cumul depuis le début de l'année

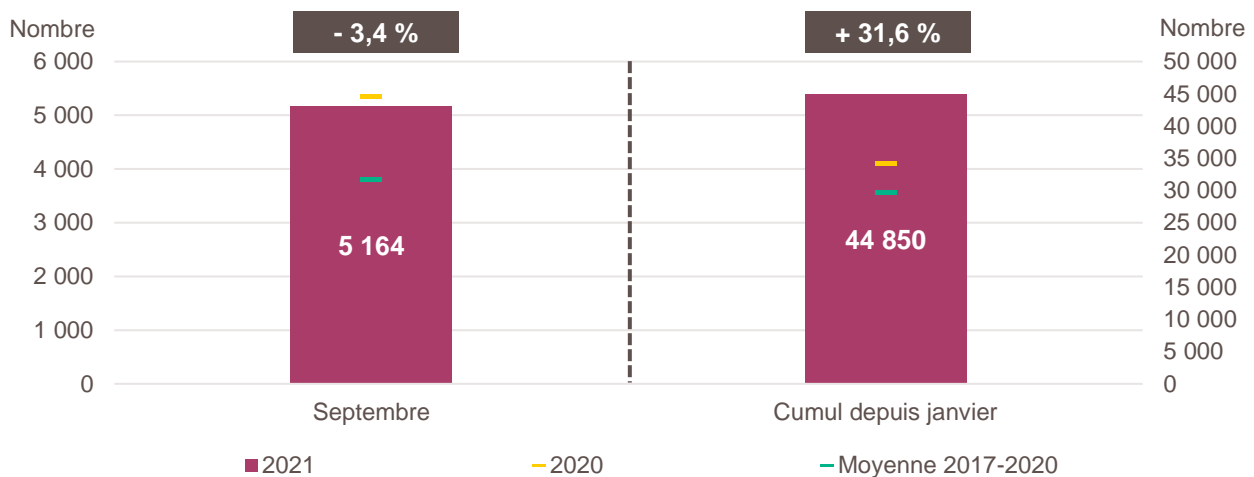

Lecture de la partie gauche : en septembre 2021, 5 164 entreprises ont été créées dans le Grand Est, soit - 3,4 % par rapport aux 5 348 de septembre 2020 (marque jaune). Le nombre moyen de créations d'entreprises est de 3 797 pour le mois de septembre sur la période couvrant les années 2017 à 2020 (marque verte).

Lecture de la partie droite : le nombre cumulé de créations depuis le début de l'année 2021 s'élève à 44 850, soit + 31,6 % par rapport aux 34 078 de janvier à septembre 2020 (marque jaune). Le nombre moyen de créations d'entreprises entre janvier et septembre sur la période couvrant les années 2017 à 2020 est de 29 606 (marque verte).

Champ : Grand Est, ensemble des activités marchandes non agricoles (données brutes).

Source : Insee (Sirene). Traitements Observatoire de la création d'entreprise.

### Évolution de la création d'entreprise dans le Grand Est sur douze mois glissants

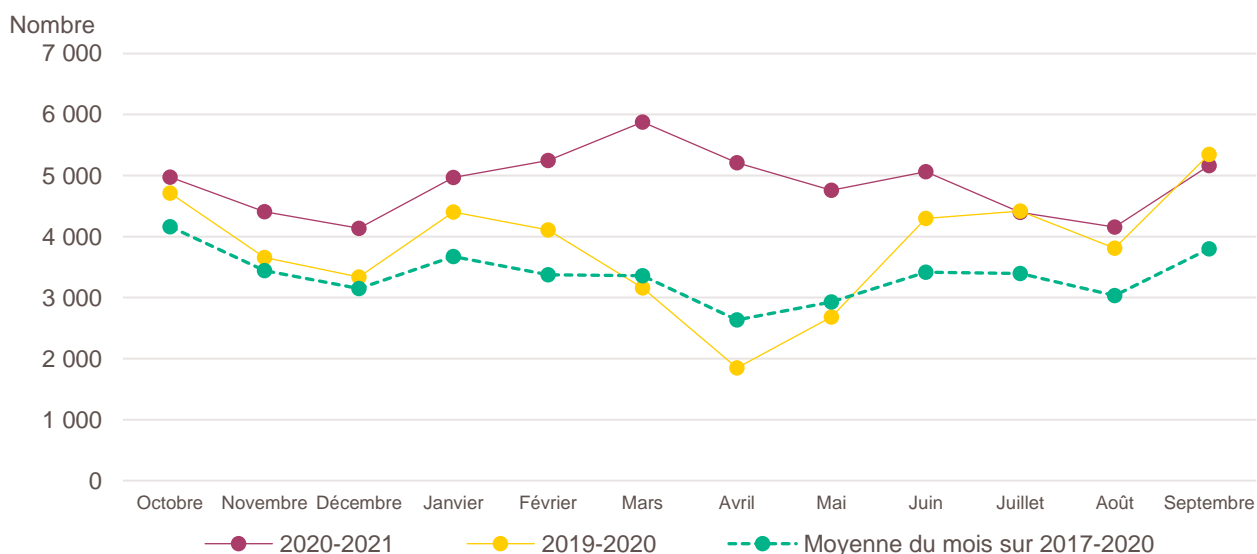

Lecture : en octobre 2019, 4 711 entreprises ont été créées dans le Grand Est contre 4 973 en octobre 2020 et 4 163 en moyenne pour les mois de octobre 2017 à 2020.

Champ : Grand Est, ensemble des activités marchandes non agricoles (données brutes).

Source : Insee (Sirene). Traitements Observatoire de la création d'entreprise.

## Création d'entreprise dans le Grand Est selon le secteur d'activité

Septembre 2021	Nombre de créations d'entreprises	Part des micro-entrepreneurs %	Évolution septembre 2020-2021 %	Évolution janvier à septembre 2020-2021 %
<b>Activités secondaires</b>	<b>756</b>	<b>64,9</b>	<b>- 7,4</b>	<b>+ 24,2</b>
Industrie	272	72,4	- 2,5	+ 32,0
Construction	484	60,7	- 9,9	+ 20,4
<b>Activités de type commerce</b>	<b>1 474</b>	<b>66,0</b>	<b>- 8,7</b>	<b>+ 23,2</b>
Commerce de détail	394	59,4	- 9,2	+ 24,2
Commerce de gros	151	60,9	- 44,3	+ 3,3
Commerce de bouche <sup>a</sup>	18	44,4	+ 0,0	+ 40,7
Commerce et réparation automobiles	167	71,9	- 25,4	+ 7,3
Hébergement	24	12,5	+ 0,0	+ 26,8
Restauration	166	28,9	- 16,2	+ 24,2
Services en direction des personnes	554	84,5	+ 24,5	+ 41,7
<b>Activités de type services</b>	<b>2 934</b>	<b>72,9</b>	<b>+ 0,5</b>	<b>+ 38,7</b>
Immobilier	228	43,0	+ 0,9	+ 42,4
Transports et entreposage	552	91,1	+ 15,7	+ 98,2
Activités scientifiques et techniques	641	73,2	- 4,5	+ 22,0
Activités de soutien aux entreprises	356	72,2	+ 1,7	+ 32,2
Information et communication	246	83,3	+ 22,4	+ 42,9
Enseignement	343	93,9	- 6,0	+ 30,4
Arts, spectacles et activités récréatives	177	65,0	- 4,3	+ 1,6
Santé humaine et action sociale <sup>b</sup>	271	55,0	- 20,5	+ 19,3
Activités financières et d'assurance	120	18,3	+ 17,6	+ 44,8
Activités des sociétés holding	49	0,0	+ 88,5	+ 65,3
<b>Total Grand Est</b>	<b>5 164</b>	<b>69,8</b>	<b>- 3,4</b>	<b>+ 31,6</b>

**a.** Ce regroupement de secteurs, composé par l'OCE, comprend les activités de charcuterie (10.13B), la cuisson de produits de boulangerie (10.71B), les boulangeries et boulangeries-pâtisseries (10.71C), ainsi que les pâtisseries (10.71D). Dans la nomenclature d'activité française NAF rév.2, ces activités appartiennent au secteur de l'industrie manufacturière alimentaire.

**b.** Dans ce secteur regroupé de la NAF rév.2, le nombre de créations d'entreprises relevant de l'action sociale est très faible.

Lecture : en septembre 2021, 272 entreprises ont été créées dans le Grand Est dans l'industrie (dont 72,4 % de micro-entrepreneurs), un nombre en baisse de - 2,5 % par rapport à septembre 2020 et un nombre cumulé sur janvier-septembre 2021 en hausse de + 32 % par rapport au cumul des créations d'entreprises sur la même période de 2020.

Champ : Grand Est, ensemble des activités marchandes non agricoles (données brutes).

Source : Insee (Sirene). Traitements Observatoire de la création d'entreprise.

## Variations du nombre de créations d'entreprises par secteur d'activité dans le Grand Est

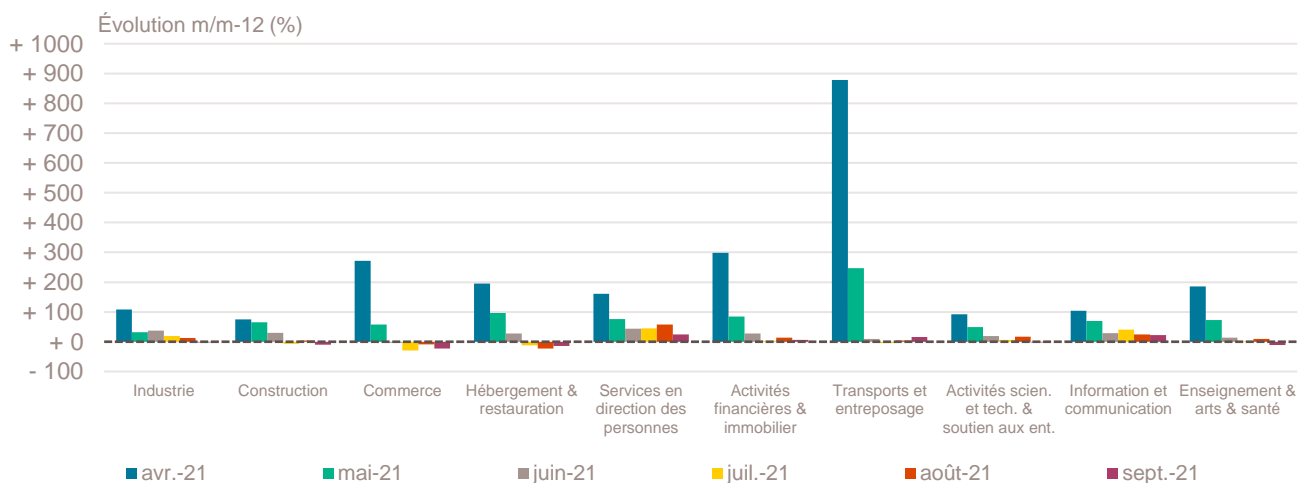

Champ : Grand Est, ensemble des activités marchandes non agricoles (données brutes).

Source : Insee (Sirene). Traitements Observatoire de la création d'entreprise.

## Top 20 des activités en nombre de créations d'entreprises dans le Grand Est

Septembre 2021	Nombre de créations d'entreprises	Part des micro-entrepreneurs %	Évolution septembre 2020-2021 %
5320Z-Autres activités de poste et de courrier	471	99,4	+ 14,0
9609Z-Autres services personnels n.c.a.	290	92,1	+ 42,2
7022Z-Conseil pour les affaires et autres conseils de gestion	193	73,1	- 27,7
8121Z-Nettoyage courant des bâtiments	148	88,5	- 7,5
6831Z-Agences immobilières	133	72,9	- 2,9
9602B-Soins de beauté	119	81,5	- 3,3
8559B-Autres enseignements	108	96,3	- 26,0
4791B-Vente à distance sur catalogue spécialisé	108	64,8	- 12,9
5610C-Restauration de type rapide	103	35,0	- 20,2
7410Z-Activités spécialisées de design	99	75,8	+ 20,7
4511Z-Commerce de voitures et de véhicules automobiles légers	95	70,5	- 26,9
7021Z-Conseil en relations publiques et communication	94	93,6	+ 88,0
6201Z-Programmation informatique	91	83,5	+ 21,3
9329Z-Autres activités récréatives et de loisirs	79	92,4	- 10,2
8551Z-Enseignement de disciplines sportives et d'activités de loisirs	76	93,4	+ 11,8
4399C-Travaux de maçonnerie générale et gros œuvre de bâtiment	76	60,5	+ 16,9
4321A-Travaux d'installation électrique dans tous locaux	69	69,6	- 41,5
8690F-Activités de santé humaine non classées ailleurs	68	91,2	- 31,3
4791A-Vente à distance sur catalogue général	68	83,8	- 4,2
7420Z-Activités photographiques	66	75,8	+ 32,0

Champ : Grand Est, ensemble des activités marchandes non agricoles (données brutes).

Source : Insee (Sirene). Traitements Observatoire de la création d'entreprise.

## Répartition régionale des activités de ce Top 20, septembre 2021

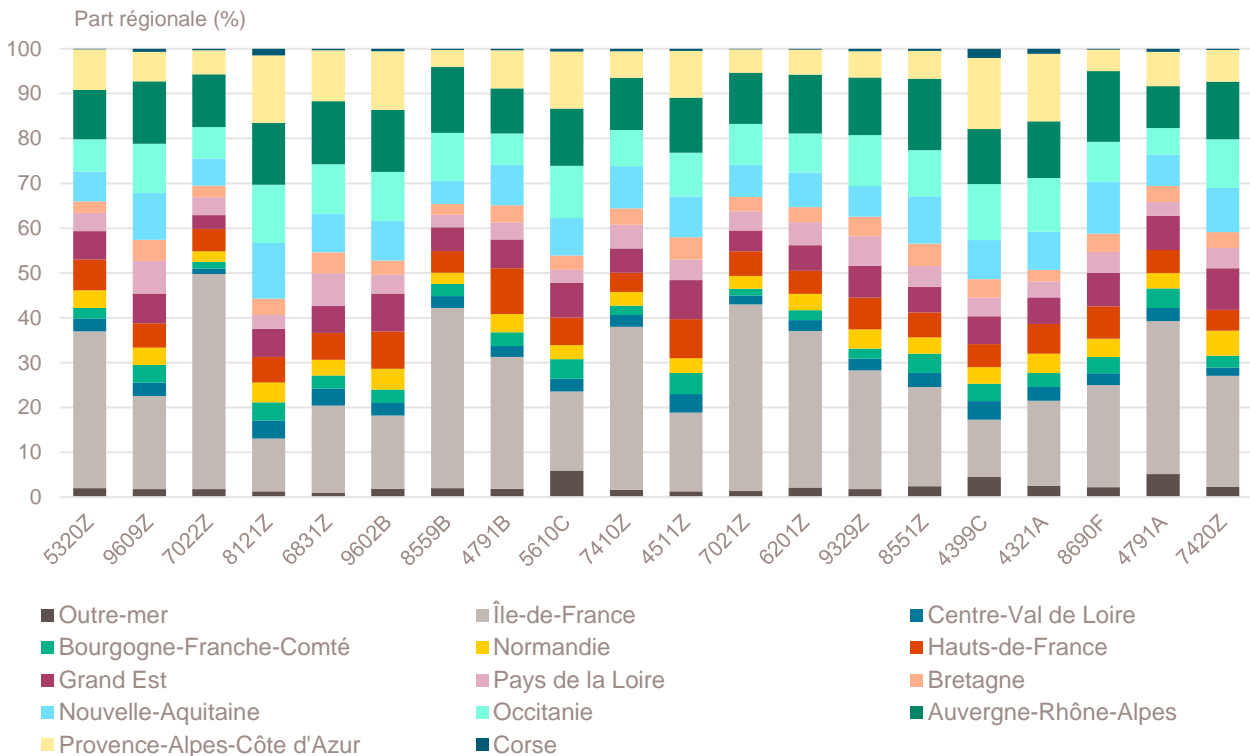

Champ : France entière, ensemble des activités marchandes non agricoles (données brutes).

Source : Insee (Sirene). Traitements Observatoire de la création d'entreprise.

## Top 20 des activités en termes de croissance du nombre de créations d'entreprises

Septembre 2021	Nombre de créations d'entreprises	Part des micro-entrepreneurs %	Évolution septembre 2020-2021 %
8899B-Action sociale sans hébergement n.c.a.	37	97,3	+ 428,6
8899A-Autre accueil ou accomp. sans hébergement d'enfants et d'adolescents	20	100,0	+ 400,0
8559A-Formation continue d'adultes	55	80,0	+ 150,0
9604Z-Entretien corporel	39	94,9	+ 116,7
4719B-Autres commerces de détail en magasin non spécialisé	15	60,0	+ 114,3
8623Z-Pratique dentaire	20	0,0	+ 100,0
1629Z-Fabric. d'objets divers en bois et en liège, vannerie et sparterie	24	83,3	+ 100,0
3299Z-Autres activités manufacturières n.c.a.	23	82,6	+ 91,7
6420Z-Activités des sociétés holding	49	0,0	+ 88,5
7021Z-Conseil en relations publiques et communication	94	93,6	+ 88,0
4932Z-Transports de voyageurs par taxis	39	51,3	+ 77,3
1392Z-Fabrication d'articles textiles, sauf habillement	19	94,7	+ 58,3
8299Z-Autres activités de soutien aux entreprises n.c.a.	37	62,2	+ 54,2
6202A-Conseil en systèmes et logiciels informatiques	53	83,0	+ 47,2
5630Z-Débits de boissons	22	0,0	+ 46,7
9609Z-Autres services personnels n.c.a.	290	92,1	+ 42,2
4771Z-Commerce de détail d'habillement en magasin spécialisé	19	36,8	+ 35,7
7420Z-Activités photographiques	66	75,8	+ 32,0
9602A-Coiffure	63	57,1	+ 31,3
3213Z-Fabrication d'articles de bijouterie fantaisie et articles similaires	27	88,9	+ 28,6

Note de lecture : de nombreuses activités comptant très peu de créations, l'évolution de leur nombre dans le temps peut être très forte. Afin d'éviter ce biais, seules sont prises en compte les activités qui comptent un nombre de créations supérieur au troisième quartile du mois analysé (à savoir les secteurs avec plus de 14 créations d'entreprises dans le Grand Est).

Champ : Grand Est, ensemble des activités marchandes non agricoles (données brutes).

Source : Insee (Sirene). Traitements Observatoire de la création d'entreprise.

## Répartition régionale des activités de ce Top 20, septembre 2021

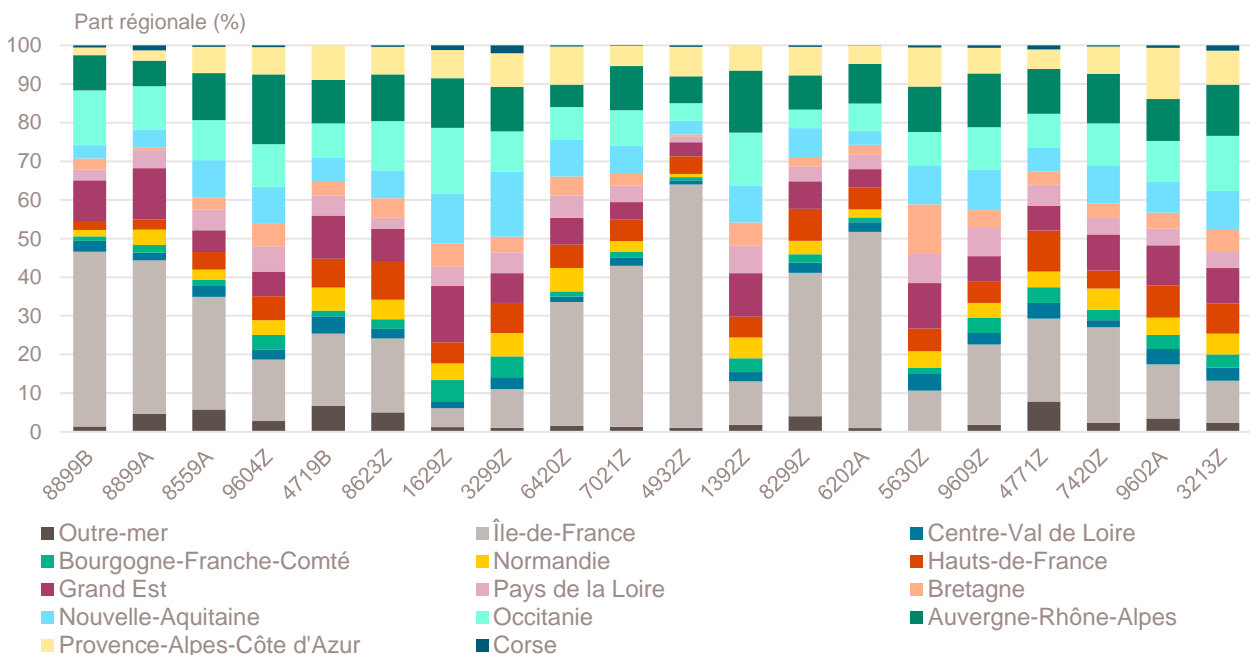

Champ : France entière, ensemble des activités marchandes non agricoles (données brutes).

Source : Insee (Sirene). Traitements Observatoire de la création d'entreprise.

## Top 20 des activités en termes de décroissance du nombre de créations d'entreprises

Septembre 2021	Nombre de créations d'entreprises	Part des micro-entrepreneurs %	Évolution septembre 2020-2021 %
4619B-Autres intermédiaires du commerce en produits divers	63	84,1	- 55,9
8690D-Activités des infirmiers et des sages-femmes	33	9,1	- 49,2
7490B-Activités spécialisées, scientifiques et techniques diverses	20	80,0	- 45,9
4711B-Commerce d'alimentation générale	16	18,8	- 42,9
4321A-Travaux d'installation électrique dans tous locaux	69	69,6	- 41,5
4333Z-Travaux de revêtement des sols et des murs	19	68,4	- 40,6
8690E-Activités des professionnels de la rééduc., appareillage et pédi.-podo.	48	37,5	- 40,0
8621Z-Activité des médecins généralistes	15	6,7	- 40,0
7430Z-Traduction et interprétation	18	100,0	- 35,7
4332A-Travaux de menuiserie bois et PVC	29	58,6	- 34,1
8219Z-Photocopie, prépa. de documents et autres activités de soutien de bureau	16	87,5	- 33,3
4789Z-Autres commerces de détail sur éventaires et marchés	30	93,3	- 33,3
8690F-Activités de santé humaine non classées ailleurs	68	91,2	- 31,3
8552Z-Enseignement culturel	48	100,0	- 28,4
7022Z-Conseil pour les affaires et autres conseils de gestion	193	73,1	- 27,7
4511Z-Commerce de voitures et de véhicules automobiles légers	95	70,5	- 26,9
8559B-Autres enseignements	108	96,3	- 26,0
5610A-Restauration traditionnelle	27	11,1	- 25,0
7112B-Ingénierie, études techniques	45	64,4	- 22,4
9003A-Création artistique relevant des arts plastiques	41	7,3	- 21,2

Note de lecture : de nombreuses activités comptant très peu de créations, l'évolution de leur nombre dans le temps peut être très forte. Afin d'éviter ce biais, seules sont prises en compte les activités qui comptent un nombre de créations supérieur au troisième quartile du mois analysé (à savoir les secteurs avec plus de 14 créations d'entreprises dans le Grand Est).

Champ : Grand Est, ensemble des activités marchandes non agricoles (données brutes).

Source : Insee (Sirene). Traitements Observatoire de la création d'entreprise.

## Répartition régionale des activités de ce Top 20, septembre 2021

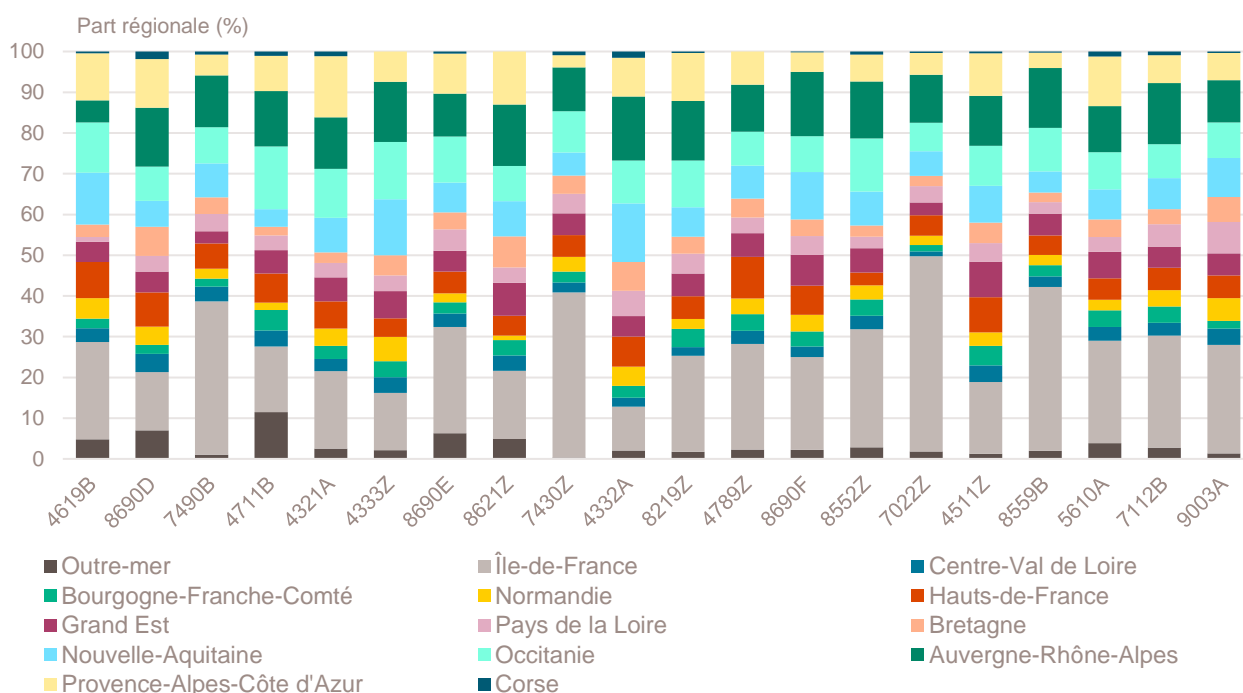

Champ : France entière, ensemble des activités marchandes non agricoles (données brutes).

Source : Insee (Sirene). Traitements Observatoire de la création d'entreprise.

## Création d'entreprise dans le Grand Est selon la nature juridique

Septembre 2021	Nombre de créations d'entreprises	Part dans le total %	Évolution septembre 2020-2021 %	Évolution janvier à septembre 2020-2021 %
<b>Entreprises individuelles</b>	<b>4 049</b>	<b>78,4</b>	<b>- 3,1</b>	<b>+ 31,6</b>
Micro-entrepreneurs <sup>a</sup>	3 604	69,8	---	---
Entreprises individuelles classiques	445	8,6	---	---
<b>Sociétés</b>	<b>1 115</b>	<b>21,6</b>	<b>- 4,8</b>	<b>+ 31,8</b>
SARL & EURL	361	7,0	- 0,3	+ 32,4
SAS & SASU	693	13,4	- 8,2	+ 33,6
SCI	5	0,1	- 58,3	- 32,9
Autres <sup>b</sup>	56	1,1	+ 33,3	+ 15,8
<b>Total Grand Est</b>	<b>5 164</b>	<b>100,0</b>	<b>- 3,4</b>	<b>+ 31,6</b>

**a.** L'Insee a identifié une erreur dans les statistiques de créations d'entreprises depuis 2015. Elle porte sur la répartition des créations entre entreprises individuelles classiques et micro-entrepreneurs, sans que le volume total des créations d'entreprises ni la répartition entre sociétés et entreprises individuelles ne soient affectés. Les séries corrigées ne sont, pour le moment, disponibles qu'à partir de janvier 2021, ce qui ne nous permet pas de communiquer sur les évolutions.

**b.** Dont associations, fondations, collectivités territoriales, organismes professionnels, syndicats de propriétaires, etc.

Champ : Grand Est, ensemble des activités marchandes non agricoles (données brutes).

Source : Insee (Sirene). Traitements Observatoire de la création d'entreprise.

## Création d'entreprise dans le Grand Est selon le type de la commune d'implantation

Septembre 2021	Nombre de créations d'entreprises	Part dans le total %	Évolution septembre 2020-2021 %	Évolution janvier à septembre 2020-2021 %
Rurale éloignée très peu dense	120	2,3	+ 11,1	+ 34,6
Rurale éloignée peu dense	248	4,8	+ 11,7	+ 24,7
Rurale périphérique très peu dense	118	2,3	+ 8,3	+ 31,2
Rurale périphérique peu dense	639	12,4	+ 1,3	+ 26,0
Bourg	197	3,8	+ 1,0	+ 21,1
Petite ville	164	3,2	+ 10,8	+ 38,3
Urbaine périphérique peu dense	307	5,9	- 8,4	+ 24,5
Urbaine dense	1 295	25,1	- 5,9	+ 30,2
Urbaine très dense	2 076	40,2	- 6,7	+ 36,7
<b>Total Grand Est</b>	<b>5 164</b>	<b>100,0</b>	<b>- 3,4</b>	<b>+ 31,6</b>

Champ : Grand Est, ensemble des activités marchandes non agricoles (données brutes).

Sources : Insee (Sirene, COG), IGN 2019, MENJ-DEPP, CGET. Traitements Observatoire de la création d'entreprise.

## Création d'entreprise dans le Grand Est dans les territoires fragiles

Septembre 2021	Nombre de créations d'entreprises	Part dans le total %	Évolution septembre 2020-2021 %	Évolution janvier à septembre 2020-2021 %
Zones de revitalisation rurale (ZRR)	567	11,0	+ 11,2	+ 29,9
Zones d'aide à finalité régionale (AFR)	1 294	25,1	- 0,2	+ 29,8
Petites villes de demain (PVD)	401	7,8	+ 6,6	+ 24,9
Actions cœur de ville (ACV)	595	11,5	- 5,4	+ 34,4

Champ : Grand Est, ensemble des activités marchandes non agricoles (données brutes).

Sources : Insee (Sirene, COG), CGET. Traitements Observatoire de la création d'entreprise.

## Création d'entreprise en France selon la région et le département d'implantation

Septembre 2021	Nombre de créations d'entreprises	Part des micro-entrepreneurs %	Évolution septembre 2020-2021 %	Évolution janvier à septembre 2020-2021 %
<b>Auvergne-Rhône-Alpes</b>	<b>10 577</b>	<b>69,4</b>	<b>+ 0,4</b>	<b>+ 20,5</b>
01 - Ain	687	69,7	- 3,5	+ 22,8
03 - Allier	229	66,4	+ 13,4	+ 26,7
07 - Ardèche	350	76,0	+ 13,6	+ 28,4
15 - Cantal	87	56,3	+ 10,1	+ 29,8
26 - Drôme	696	71,4	+ 10,0	+ 21,8
38 - Isère	1 672	74,1	- 5,1	+ 21,1
42 - Loire	846	64,4	+ 2,3	+ 20,4
43 - Haute-Loire	190	59,5	+ 8,6	+ 31,3
63 - Puy-de-Dôme	623	66,3	+ 1,0	+ 31,3
69 - Rhône	3 450	69,1	- 5,3	+ 15,4
73 - Savoie	655	67,2	+ 9,7	+ 20,5
74 - Haute-Savoie	1 092	70,2	+ 10,8	+ 21,3
<b>Bourgogne-Franche-Comté</b>	<b>2 493</b>	<b>71,1</b>	<b>- 1,5</b>	<b>+ 23,9</b>
21 - Côte-d'Or	573	71,4	- 1,7	+ 23,0
25 - Doubs	534	69,7	- 0,7	+ 20,7
39 - Jura	214	65,9	- 1,8	+ 25,0
58 - Nièvre	148	79,7	- 12,4	+ 33,3
70 - Haute-Saône	177	69,5	+ 6,0	+ 13,4
71 - Saône-et-Loire	415	71,6	- 6,3	+ 28,5
89 - Yonne	291	72,2	+ 2,8	+ 28,6
90 - Territoire-de-Belfort	141	72,3	+ 7,6	+ 16,5
<b>Bretagne</b>	<b>3 176</b>	<b>64,0</b>	<b>+ 11,8</b>	<b>+ 32,1</b>
22 - Côtes-d'Armor	464	65,3	+ 20,5	+ 38,7
29 - Finistère	765	62,1	+ 4,1	+ 28,7
35 - Ille-et-Vilaine	1 216	65,3	+ 10,3	+ 32,9
56 - Morbihan	731	63,2	+ 18,1	+ 30,2
<b>Centre-Val de Loire</b>	<b>2 371</b>	<b>69,8</b>	<b>+ 3,4</b>	<b>+ 29,9</b>
18 - Cher	268	70,5	+ 19,6	+ 37,3
28 - Eure-et-Loir	405	69,1	+ 9,2	+ 23,9
36 - Indre	169	69,8	+ 25,2	+ 31,9
37 - Indre-et-Loire	643	68,4	+ 0,3	+ 35,5
41 - Loir-et-Cher	290	68,3	+ 4,7	+ 16,5
45 - Loiret	596	72,1	- 7,7	+ 30,5
<b>Corse</b>	<b>493</b>	<b>66,3</b>	<b>+ 6,3</b>	<b>+ 29,8</b>
2A - Corse-du-Sud	274	67,2	+ 6,2	+ 30,2
2B - Haute-corse	219	65,3	+ 6,3	+ 29,5
<b>Grand Est</b>	<b>5 164</b>	<b>69,8</b>	<b>- 3,4</b>	<b>+ 31,6</b>
08 - Ardennes	204	73,5	+ 11,5	+ 30,6
10 - Aube	276	60,1	- 1,4	+ 35,4
51 - Marne	694	72,5	+ 16,2	+ 43,8
52 - Haute-Marne	107	61,7	+ 17,6	+ 32,6
54 - Meurthe-et-Moselle	672	72,0	- 8,7	+ 25,4
55 - Meuse	114	57,0	+ 17,5	+ 41,1
57 - Moselle	835	71,6	- 9,2	+ 33,6
67 - Bas-Rhin	1 298	69,9	- 5,3	+ 29,3
68 - Haut-Rhin	665	70,5	- 14,3	+ 30,2
88 - Vosges	299	65,6	+ 0,3	+ 23,9

Note de lecture : les données détaillées pour chaque région française (hors Mayotte) sont disponibles dans la collection « Fiche statistique mensuelle régionale ».

Champ : France, ensemble des activités marchandes non agricoles (données brutes).

Sources : Insee (Sirene, COG), CGET. Traitements Observatoire de la création d'entreprise.

Septembre 2021	Nombre de créations d'entreprises	Part des micro-entrepreneurs %	Évolution septembre 2020-2021 %	Évolution janvier à septembre 2020-2021 %
<b>Hauts-de-France</b>	<b>5 097</b>	<b>69,9</b>	<b>- 2,6</b>	<b>+ 29,5</b>
02 - Aisne	346	69,1	+ 4,8	+ 30,4
59 - Nord	2 580	68,9	- 9,4	+ 28,7
60 - Oise	790	67,3	+ 22,3	+ 33,9
62 - Pas-de-Calais	941	72,3	- 0,5	+ 30,4
80 - Somme	440	75,9	- 4,6	+ 24,6
<b>Île-de-France</b>	<b>24 163</b>	<b>65,9</b>	<b>- 9,7</b>	<b>+ 17,4</b>
75 - Paris	7 231	57,5	- 10,6	+ 13,9
77 - Seine-et-Marne	1 956	71,1	+ 0,5	+ 29,7
78 - Yvelines	2 239	70,7	- 2,6	+ 21,5
91 - Essonne	1 782	70,4	- 16,0	+ 16,9
92 - Hauts-de-Seine	3 383	71,4	- 2,2	+ 13,6
93 - Seine-Saint-Denis	3 207	64,4	- 16,4	+ 17,7
94 - Val-de-Marne	2 402	70,9	- 14,7	+ 14,6
95 - Val-d'Oise	1 963	69,0	- 10,2	+ 23,5
<b>Normandie</b>	<b>3 119</b>	<b>71,6</b>	<b>- 5,2</b>	<b>+ 27,1</b>
14 - Calvados	800	71,3	+ 3,9	+ 24,8
27 - Eure	544	72,2	- 4,4	+ 30,9
50 - Manche	354	66,7	+ 8,9	+ 26,7
61 - Orne	214	72,4	+ 5,4	+ 27,7
76 - Seine-Maritime	1 207	72,9	- 15,2	+ 27,1
<b>Nouvelle-Aquitaine</b>	<b>7 245</b>	<b>71,6</b>	<b>+ 10,9</b>	<b>+ 31,4</b>
16 - Charente	318	71,1	- 5,6	+ 31,6
17 - Charente-Maritime	827	75,6	+ 16,0	+ 28,9
19 - Corrèze	195	66,2	- 1,0	+ 30,9
23 - Creuse	91	70,3	+ 44,4	+ 31,3
24 - Dordogne	390	71,8	- 11,6	+ 25,0
33 - Gironde	2 665	70,3	+ 7,9	+ 31,2
40 - Landes	484	73,1	+ 9,5	+ 29,6
47 - Lot-et-Garonne	351	70,9	+ 31,0	+ 35,9
64 - Pyrénées-Atlantiques	867	71,4	+ 28,8	+ 35,0
79 - Deux-Sèvres	276	71,0	+ 32,1	+ 33,1
86 - Vienne	429	75,8	+ 19,8	+ 27,6
87 - Haute-Vienne	352	69,9	- 2,8	+ 41,7
<b>Occitanie</b>	<b>8 114</b>	<b>72,6</b>	<b>- 3,1</b>	<b>+ 27,4</b>
09 - Ariège	190	78,4	+ 8,0	+ 27,5
11 - Aude	415	74,2	+ 3,5	+ 30,1
12 - Aveyron	227	68,3	- 8,8	+ 28,3
30 - Gard	939	72,7	+ 2,3	+ 27,9
31 - Haute-Garonne	2 369	73,2	- 2,9	+ 21,9
32 - Gers	189	68,8	- 10,8	+ 32,8
34 - Hérault	1 925	73,2	- 12,5	+ 30,0
46 - Lot	175	67,4	+ 8,7	+ 27,9
48 - Lozère	44	59,1	- 15,4	+ 42,3
65 - Hautes-Pyrénées	211	77,3	- 20,1	+ 15,4
66 - Pyrénées-Orientales	678	70,2	+ 11,3	+ 37,4
81 - Tarn	429	69,7	- 1,4	+ 25,5
82 - Tarn-et-Garonne	323	73,4	+ 24,2	+ 33,1

Note de lecture : les données détaillées pour chaque région française (hors Mayotte) sont disponibles dans la collection « Fiche statistique mensuelle régionale ».

Champ : France, ensemble des activités marchandes non agricoles (données brutes).

Sources : Insee (Sirene, COG), CGET. Traitements Observatoire de la création d'entreprise.



Septembre 2021	Nombre de créations d'entreprises	Part des micro-entrepreneurs %	Évolution septembre 2020-2021 %	Évolution janvier à septembre 2020-2021 %
<b>Pays de la Loire</b>	<b>3 916</b>	<b>69,7</b>	<b>+ 20,7</b>	<b>+ 34,8</b>
44 - Loire-Atlantique	1 806	73,1	+ 18,3	+ 33,5
49 - Maine-et-Loire	803	69,9	+ 12,9	+ 39,9
53 - Mayenne	254	60,2	+ 37,3	+ 23,0
72 - Sarthe	430	63,5	+ 28,0	+ 36,0
85 - Vendée	623	67,9	+ 28,2	+ 36,9
<b>Provence-Alpes-Côte d'Azur</b>	<b>7 268</b>	<b>64,3</b>	<b>- 15,2</b>	<b>+ 30,8</b>
04 - Alpes-de-Haute-Provence	170	71,2	+ 9,7	+ 36,3
05 - Hautes-Alpes	157	68,2	- 4,3	+ 28,2
06 - Alpes-Maritimes	1 843	67,1	- 14,9	+ 25,0
13 - Bouches-du-Rhône	2 862	59,9	- 19,6	+ 36,3
83 - Var	1 470	66,4	- 13,5	+ 28,5
84 - Vaucluse	766	67,9	- 6,9	+ 28,5
<b>France métrop. hors Île-de-France</b>	<b>59 033</b>	<b>69,5</b>	<b>- 0,4</b>	<b>+ 28,3</b>
<b>France métropolitaine</b>	<b>83 196</b>	<b>68,4</b>	<b>- 3,3</b>	<b>+ 25,0</b>
<b>France d'outre-mer</b>	<b>2 337</b>	<b>52,8</b>	<b>+ 7,8</b>	<b>+ 41,2</b>
971 - Guadeloupe	513	52,4	- 8,9	+ 28,6
972 - Martinique	423	49,9	+ 24,8	+ 47,5
973 - Guyane	269	50,9	+ 28,7	+ 65,7
974 - La Réunion	971	58,8	+ 12,0	+ 40,1
976 - Mayotte	161	29,2	- 15,3	+ 49,5
<b>France entière</b>	<b>85 533</b>	<b>68,0</b>	<b>- 3,0</b>	<b>+ 25,4</b>

Lecture : en septembre 2021, 3 916 entreprises ont été créées en Pays de la Loire (dont 69,7 % de micro-entrepreneurs), un nombre en hausse de + 20,7 % par rapport à septembre 2020. Le nombre cumulé de créations dans la région sur janvier-septembre 2021 a augmenté de + 34,8 % par rapport au cumul des créations d'entreprises sur la même période de 2020.

Note de lecture : les données détaillées pour chaque région française (hors Mayotte) sont disponibles dans la collection « Fiche statistique mensuelle régionale ».

Champ : France, ensemble des activités marchandes non agricoles (données brutes).

Sources : Insee (Sirene, COG), CGET. Traitements Observatoire de la création d'entreprise.

## Méthodologie

Pour réaliser ce document, l'Observatoire de la création (OCE) de Bpifrance Création se sert des informations statistiques brutes (non corrigées des variations saisonnières et des jours ouvrés) du répertoire des entreprises et des établissements (REE) de la base de données Sirene, des fichiers du Code officiel géographique (COG), tous deux mis à disposition par l'Insee, ainsi que de bases complémentaires pour les données communales ; la base du CGET pour les communes en ZRR et la base de la direction de l'évaluation, de la prospective et de la performance (DEPP) du ministère chargé de l'éducation nationale pour la typologie de communes.

➔ [Pour les données corrigées, voir le site de l'Insee.](#)

Après une première publication des chiffres mensuels (données provisoires), l'Insee procède à une première révision le mois suivant (données semi-définitives), puis à une seconde un mois après pour arrêter les chiffres (données définitives). Seules les données antérieures à deux mois sont donc définitives. Les travaux de l'OCE intégrant au fur et à mesure ces révisions, les données peuvent alors être différentes d'une publication à l'autre pour les trois mois les plus récents.

Les résultats statistiques présentés portent sur l'ensemble des activités marchandes non agricoles, autrement dit, sur les activités de l'industrie, du commerce et des services. Sauf mention particulière, ils concernent la région Grand Est.

## Calculs

Sur les 732 secteurs d'activité répertoriés dans la nomenclature d'activités française (NAF), la plupart comptent peu ou prou de créations d'entreprises dans chaque territoire. Pour éviter que ces secteurs ne biaisent les calculs, seuls sont pris en compte ceux qui comptent un nombre de créations d'entreprises supérieur au 3<sup>e</sup> quartile du mois analysé.

## Définitions

La définition des **créations d'entreprises** s'appuie sur les concepts harmonisés au niveau européen. Elles correspondent aux nouvelles immatriculations dans le répertoire REE, qui enregistrent un début d'activité relevant de l'un des cas suivants : création de nouveaux moyens de production ; redémarrage d'une activité après une interruption de plus d'un an ; redémarrage d'une activité après une interruption de moins d'un an, mais avec changement d'activité ; reprise, par une entreprise nouvelle, des activités d'une autre entreprise s'il n'y a pas continuité entre la situation du cédant et celle du repreneur, en termes d'activité et de localisation.

Pour les **micro-entrepreneurs** (ex-auto-entrepreneurs), les créations ne sont pas dénombrées selon le concept européen. Il y a bien immatriculation dans le répertoire Sirene, mais sans savoir s'il y aura ou pas un début d'activité. Par ailleurs, certaines immatriculations ne seront pas validées par l'Agence centrale des organismes de Sécurité sociale (Acoss), comme les personnes relevant de la mutualité sociale agricole ou de professions réglementées qui n'ont pas le droit d'être micro-entrepreneur. Sont définis comme micro-entrepreneurs, tous les entrepreneurs individuels inscrits sous le régime fiscal de la micro-entreprise et soumis au régime micro-social simplifié.

➔ [Pour en savoir plus, voir le site de Bpifrance Création.](#)

Les **zones de revitalisation rurale** (ZRR) regroupent les communes peu densément peuplées et caractérisées comme fragiles pour des raisons socio-économiques. Le classement des communes en ZRR permet aux entreprises qui y sont installées de bénéficier d'aides fiscales. Les **zones d'aide à finalité régionale** (AFR) correspondent aux territoires de l'Union européenne présentant des retards de développement, dans lesquels l'État et les collectivités locales ont alloué sur 2014-2020 des aides aux entreprises pour encourager les investissements et la création durable d'emplois. Le programme **Petites villes de demain** (PVD) permet aux villes de moins de 20 000 habitants sélectionnées, de bénéficier d'un soutien de l'État et de ses partenaires pour mettre en oeuvre leurs projets de revitalisation. Le programme **Action coeur de ville** (ACV) vise à faciliter et à soutenir le travail des collectivités locales, à inciter les acteurs du logement, du commerce et de l'urbanisme à réinvestir les centres-villes, à favoriser le maintien ou l'implantation d'activités en coeur de ville, afin d'améliorer les conditions de vie dans les villes moyennes.

Une **typologie des communes en neuf catégories** a été établie par la Direction de l'évaluation, de la prospective et de la performance du ministère en charge de l'Éducation nationale pour décrire le système éducatif. Cette caractérisation du territoire, basée sur un croisement d'approches morphologique et fonctionnelle, permet de distinguer plusieurs types de communes rurales et urbaines. Elle a l'avantage d'être plus précise que l'approche par grille de densité, jusqu'ici utilisée, surtout pour décrire les zones rurales.

Bpifrance Création – Observatoire de la création d'entreprise (OCE)

27-31, avenue du Général Leclerc, 94700 Maisons-Alfort

Publication 100 % numérique mise en ligne le 03/11/2021.

Toute reproduction partielle ou totale à usage collectif de la présente publication est autorisée à la condition expresse de citer la source ainsi : « Observatoire de la création d'entreprise. La création d'entreprise dans le Grand Est, chiffres de septembre 2021. Bpifrance Création, novembre 2021 ».

Contact : utilisez le formulaire de contact sur le site de Bpifrance Création.