

Avertissement de l'Insee : Compte tenu de difficultés techniques rencontrées en février dans les échanges de données entre l'Insee et un centre de formalités des entreprises, certaines créations d'entreprises individuelles de février ont été comptabilisées sur le mois de mars, notamment des immatriculations sous le régime du micro-entrepreneur. Ce report atténue légèrement la forte baisse du nombre de créations entre février et mars, et accentue très légèrement celle entre mars et avril, notamment pour les immatriculations sous le régime du micro-entrepreneur.

Création d'entreprise en Nouvelle-Aquitaine, avril 2019 et 2020 et cumuls sur six mois glissants

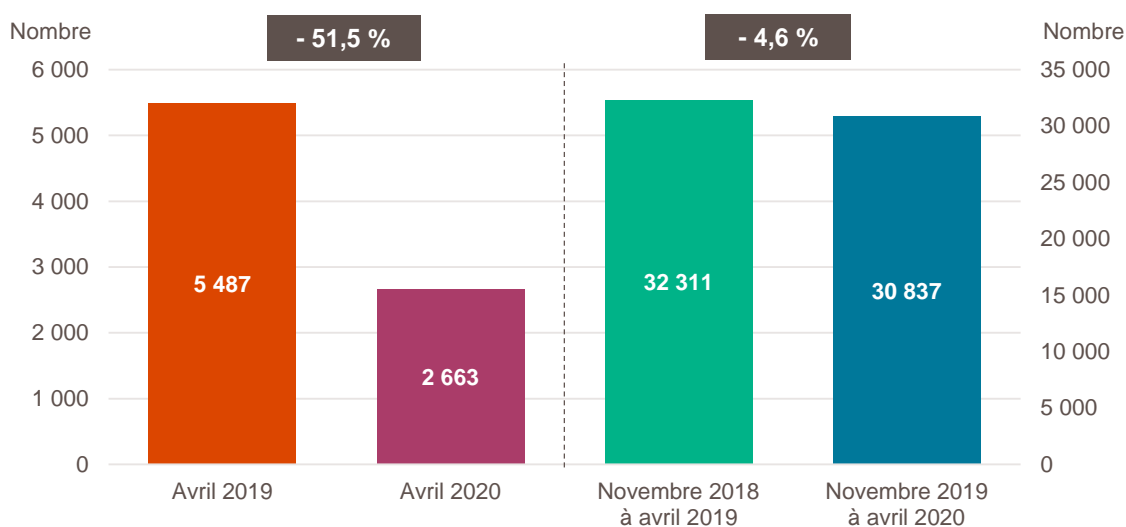

Lecture : en avril 2020, 2 663 entreprises ont été créées en Nouvelle-Aquitaine, soit - 51,5 % par rapport à avril 2019. Ceci porte les créations sur les six derniers mois à 30 837, soit - 4,6 % par rapport au cumul de novembre 2018 à avril 2019.

Champ : Nouvelle-Aquitaine, ensemble des activités marchandes non agricoles (données brutes).

Source : Insee (Sirene). Traitements Observatoire de la création d'entreprise.

Évolution de la création d'entreprise en Nouvelle-Aquitaine sur six mois glissants

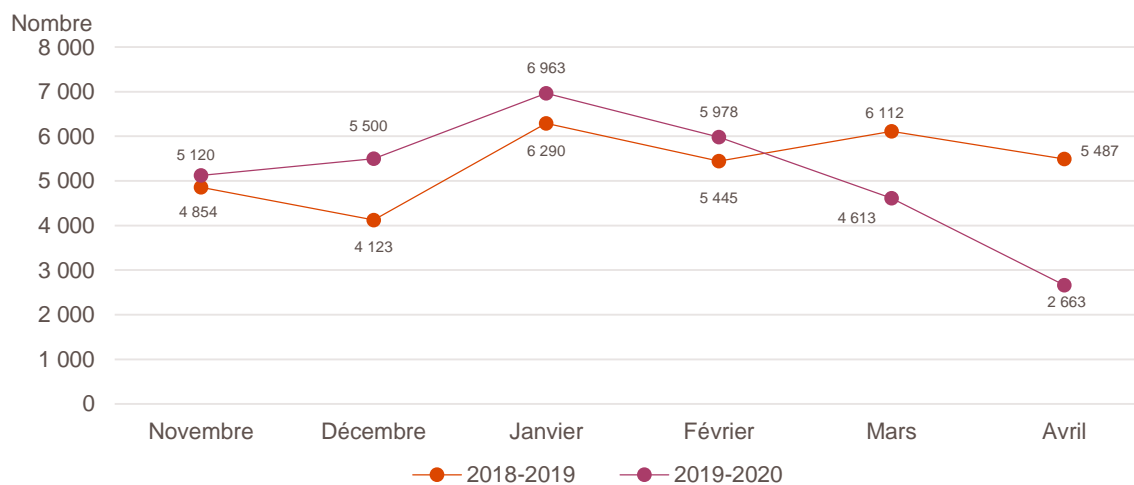

Champ : Nouvelle-Aquitaine, ensemble des activités marchandes non agricoles (données brutes).

Source : Insee (Sirene). Traitements Observatoire de la création d'entreprise.

Création d'entreprise en Nouvelle-Aquitaine selon le secteur d'activité

| Avril 2020 | Nombre de créations d'entreprises | Part des micro-entrepreneurs % | Évolution avril 2019-2020 % | Évolution sur 6 mois glissants % |
|--|-----------------------------------|--------------------------------|-----------------------------|----------------------------------|
| Activités secondaires | 513 | 29,0 | - 46,2 | + 1,4 |
| Industrie | 191 | 30,4 | - 39,0 | + 12,5 |
| Construction | 322 | 28,3 | - 49,7 | - 3,7 |
| Activités de type commerce | 700 | 41,9 | - 61,2 | - 10,2 |
| Commerce de détail | 236 | 55,1 | - 56,9 | - 16,4 |
| Commerce de gros | 66 | 24,2 | - 67,3 | - 9,3 |
| Commerce de bouche ^a | 8 | 0,0 | - 68,0 | - 5,5 |
| Commerce et réparation automobiles | 61 | 27,9 | - 65,1 | - 16,5 |
| Hébergement | 29 | 37,9 | - 65,1 | - 28,6 |
| Restauration | 94 | 31,9 | - 68,8 | - 19,9 |
| Services en direction des personnes | 206 | 43,2 | - 56,2 | + 6,6 |
| Activités de type services | 1 450 | 49,2 | - 46,9 | - 3,2 |
| Immobilier | 94 | 7,4 | - 55,2 | + 0,0 |
| Transports et entreposage | 112 | 68,8 | - 70,8 | - 34,1 |
| Activités scientifiques et techniques | 444 | 68,0 | - 39,5 | - 1,5 |
| Activités de soutien aux entreprises | 198 | 34,8 | - 48,6 | + 7,2 |
| Information et communication | 155 | 73,5 | - 22,5 | + 10,1 |
| Enseignement | 62 | 91,9 | - 69,3 | - 16,2 |
| Arts, spectacles et activités récréatives | 80 | 36,3 | - 50,6 | + 28,5 |
| Santé humaine et action sociale ^b | 199 | 23,6 | - 36,4 | - 3,5 |
| Activités financières et d'assurance | 106 | 10,4 | - 24,8 | + 8,5 |
| Activités des sociétés holding | 46 | 0,0 | - 6,1 | - 13,5 |
| Total Nouvelle-Aquitaine | 2 663 | 43,4 | - 51,5 | - 4,6 |

a. Ce regroupement de secteurs, composé par l'OCE, comprend les activités de charcuterie (10.13B), la cuisson de produits de boulangerie (10.71B), les boulangeries et boulangeries-pâtisseries (10.71C), ainsi que les pâtisseries (10.71D). Dans la nomenclature d'activité française NAF rév.2, ces activités appartiennent au secteur de l'industrie manufacturière alimentaire.

b. Dans ce secteur regroupé de la NAF rév.2, le nombre de créations d'entreprises relevant de l'action sociale est très faible.

Lecture : en avril 2020, 191 entreprises ont été créées en Nouvelle-Aquitaine dans l'industrie (dont 30,4 % de micro-entrepreneurs), un nombre en baisse de - 39 % par rapport à avril 2019 et en hausse de + 12,5 % sur les 6 derniers mois, par rapport au cumul des créations d'entreprises de novembre 2018 à avril 2019.

Champ : Nouvelle-Aquitaine, ensemble des activités marchandes non agricoles (données brutes).

Source : Insee (Sirene). Traitements Observatoire de la création d'entreprise.

Variation du nombre de créations d'entreprises par secteur d'activité en Nouvelle-Aquitaine

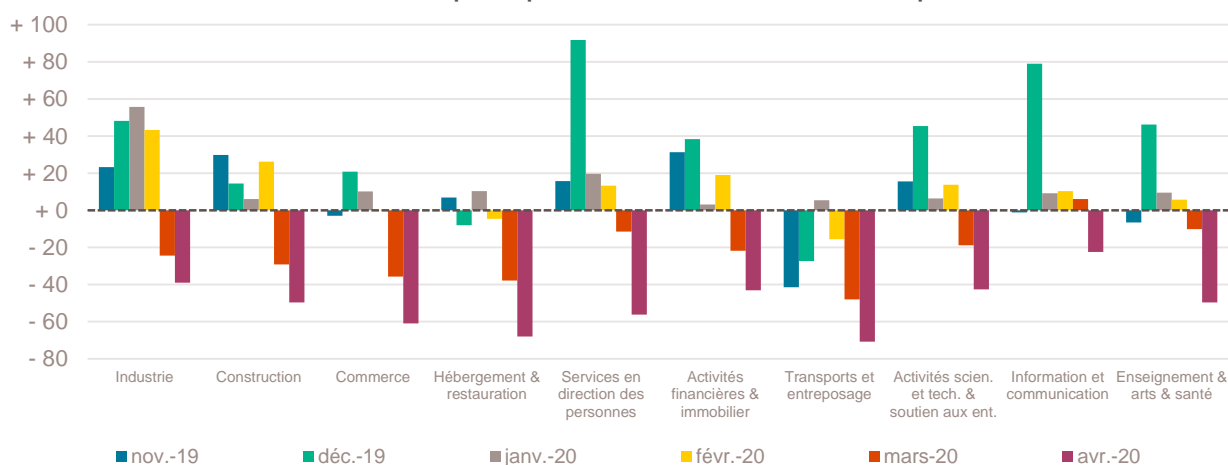

Champ : Nouvelle-Aquitaine, ensemble des activités marchandes non agricoles (données brutes).

Source : Insee (Sirene). Traitements Observatoire de la création d'entreprise.

Top 20 des secteurs en nombre de créations d'entreprises en Nouvelle-Aquitaine

| Avril 2020 | Nombre de créations d'entreprises | Évolution avril 2019-2020 % |
|--|-----------------------------------|-----------------------------|
| 7022Z-Conseil pour les affaires et autres conseils de gestion | 174 | - 42,8 |
| 5320Z-Autres activités de poste et de courrier | 89 | - 72,2 |
| 8121Z-Nettoyage courant des bâtiments | 84 | - 34,4 |
| 9609Z-Autres services personnels n.c.a. | 77 | - 67,9 |
| 6201Z-Programmation informatique | 76 | - 10,6 |
| 8690D-Activités des infirmiers et des sages-femmes | 68 | - 23,6 |
| 9529Z-Réparation d'autres biens personnels et domestiques | 64 | - 17,9 |
| 4399C-Travaux de maçonnerie générale et gros œuvre de bâtiment | 61 | - 37,8 |
| 4791A-Vente à distance sur catalogue général | 60 | + 11,1 |
| 4791B-Vente à distance sur catalogue spécialisé | 57 | + 35,7 |
| 7410Z-Activités spécialisées de design | 52 | - 27,8 |
| 5610C-Restauration de type rapide | 50 | - 69,9 |
| 4321A-Travaux d'installation électrique dans tous locaux | 47 | - 45,3 |
| 6420Z-Activités des sociétés holding | 46 | - 6,1 |
| 7021Z-Conseil en relations publiques et communication | 45 | - 28,6 |
| 8690F-Activités de santé humaine non classées ailleurs | 39 | - 53,0 |
| 4619B-Autres intermédiaires du commerce en produits divers | 37 | - 71,8 |
| 4332A-Travaux de menuiserie bois et PVC | 34 | - 47,7 |
| 6831Z-Agences immobilières | 33 | - 68,6 |
| 6630Z-Gestion de fonds | 32 | - 36,0 |

Champ : Nouvelle-Aquitaine, ensemble des activités marchandes non agricoles (données brutes).

Source : Insee (Sirene). Traitements Observatoire de la création d'entreprise.

Contribution des régions dans chaque secteur de ce Top 20

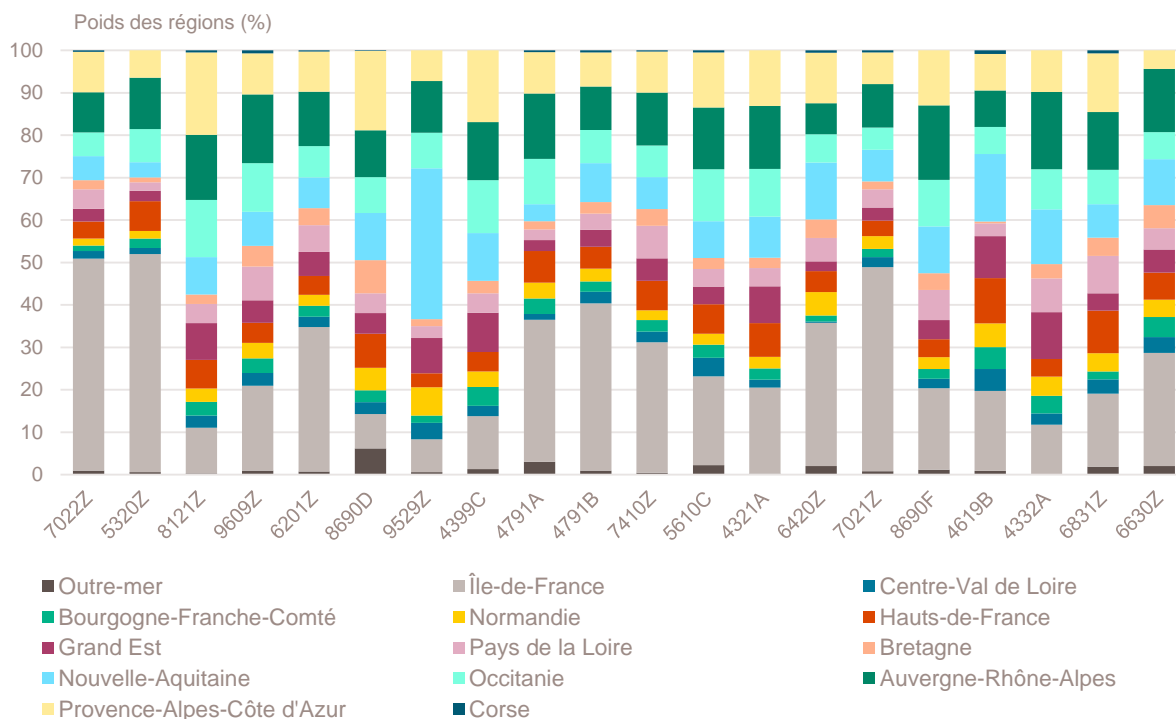

Champ : France entière, ensemble des activités marchandes non agricoles (données brutes).

Source : Insee (Sirene). Traitements Observatoire de la création d'entreprise.

Top 8 des secteurs en termes de croissance du nombre de créations d'entreprises

| Avril 2020 | Nombre de créations d'entreprises | Évolution avril 2019-2020 % |
|--|-----------------------------------|-----------------------------|
| 9003B-Autre création artistique | 14 | + 180,0 |
| 9003A-Création artistique relevant des arts plastiques | 26 | + 85,7 |
| 3299Z-Autres activités manufacturières n.c.a. | 18 | + 80,0 |
| 4791B-Vente à distance sur catalogue spécialisé | 57 | + 35,7 |
| 4791A-Vente à distance sur catalogue général | 60 | + 11,1 |
| 4339Z-Autres travaux de finition | 10 | + 11,1 |
| 7010Z-Activités des sièges sociaux | 13 | + 8,3 |
| 8622C-Autres activités des médecins spécialistes | 15 | + 7,1 |

Note de lecture : de nombreux secteurs comptant très peu de créations, l'évolution de leur nombre dans le temps peut être très forte. Afin d'éviter ce biais, seuls sont pris en compte les secteurs qui comptent un nombre de créations supérieur au troisième quartile du mois analysé (à savoir les secteurs avec plus de 9 créations d'entreprises en Nouvelle-Aquitaine).

Champ : Nouvelle-Aquitaine, ensemble des activités marchandes non agricoles (données brutes).

Source : Insee (Sirene). Traitements Observatoire de la création d'entreprise.

Contribution des régions dans chaque secteur de ce Top 8

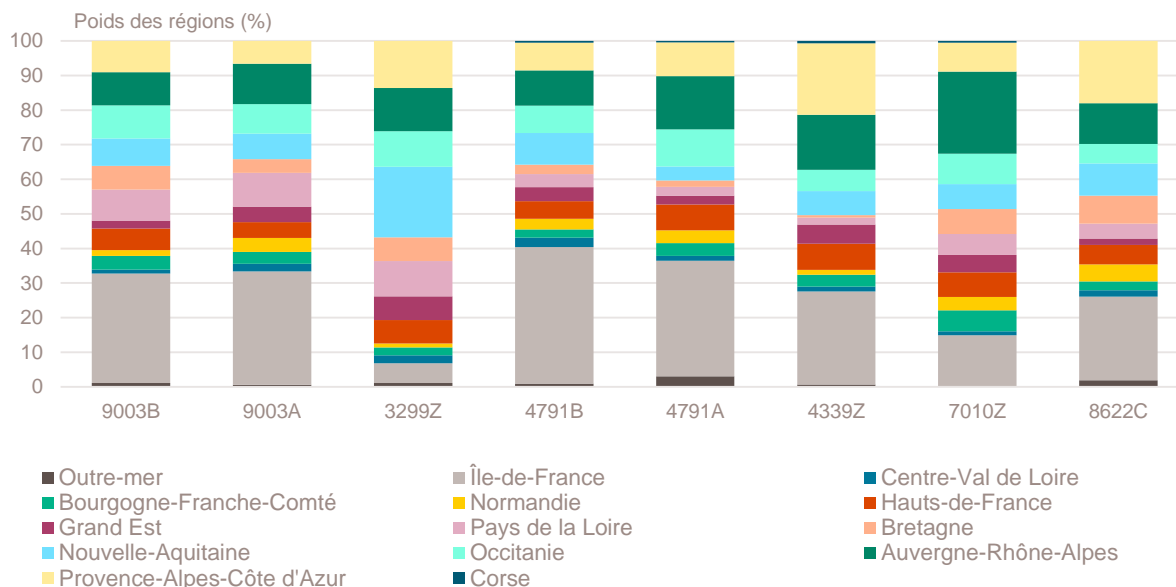

Champ : France entière, ensemble des activités marchandes non agricoles (données brutes).

Source : Insee (Sirene). Traitements Observatoire de la création d'entreprise.

Top 20 des secteurs en termes de décroissance du nombre de créations d'entreprises

| Avril 2020 | Nombre de créations d'entreprises | Évolution avril 2019-2020 % |
|---|-----------------------------------|-----------------------------|
| 4789Z-Autres commerces de détail sur éventaires et marchés | 12 | - 85,2 |
| 9329Z-Autres activités récréatives et de loisirs | 18 | - 82,2 |
| 8551Z-Enseignement de disciplines sportives et d'activités de loisirs | 14 | - 75,0 |
| 5520Z-Hébergement touristique et autre hébergement de courte durée | 18 | - 73,1 |
| 5320Z-Autres activités de poste et de courrier | 89 | - 72,2 |
| 5610A-Restauration traditionnelle | 20 | - 71,8 |
| 4322A-Travaux d'installation d'eau et de gaz en tous locaux | 11 | - 71,8 |
| 4619B-Autres intermédiaires du commerce en produits divers | 37 | - 71,8 |
| 5610C-Restauration de type rapide | 50 | - 69,9 |
| 5621Z-Services des traiteurs | 10 | - 69,7 |
| 6831Z-Agences immobilières | 33 | - 68,6 |
| 9609Z-Autres services personnels n.c.a. | 77 | - 67,9 |
| 9602A-Coiffure | 14 | - 65,9 |
| 4778C-Autres commerces de détail spécialisés divers | 13 | - 65,8 |
| 4511Z-Commerce de voitures et de véhicules automobiles légers | 31 | - 64,8 |
| 4520A-Entretien et réparation de véhicules automobiles légers | 23 | - 64,6 |
| 9602B-Soins de beauté | 23 | - 63,5 |
| 4771Z-Commerce de détail d'habillement en magasin spécialisé | 18 | - 63,3 |
| 4334Z-Travaux de peinture et vitrerie | 31 | - 62,7 |
| 8299Z-Autres activités de soutien aux entreprises n.c.a. | 17 | - 62,2 |

Note de lecture : de nombreux secteurs comptant très peu de créations, l'évolution de leur nombre dans le temps peut être très forte. Afin d'éviter ce biais, seuls sont pris en compte les secteurs qui comptent un nombre de créations supérieur au troisième quartile du mois analysé (à savoir les secteurs avec plus de 9 créations d'entreprises en Nouvelle-Aquitaine).

Champ : Nouvelle-Aquitaine, ensemble des activités marchandes non agricoles (données brutes).

Source : Insee (Sirene). Traitements Observatoire de la création d'entreprise.

Contribution des régions dans chaque secteur de ce Top 20

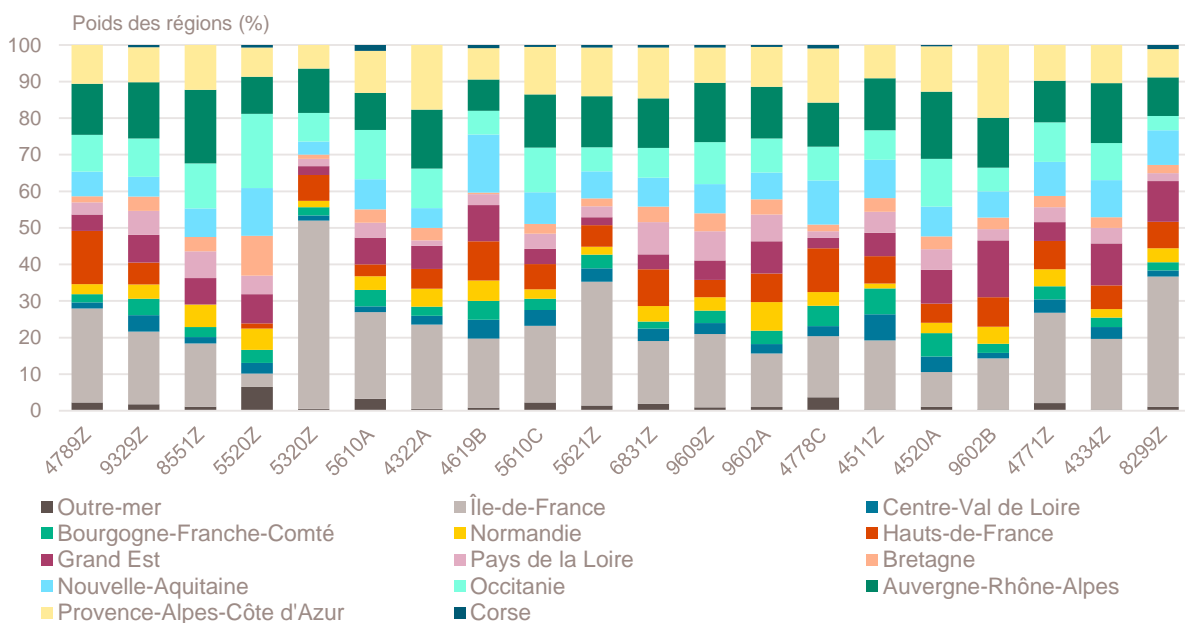

Champ : France entière, ensemble des activités marchandes non agricoles (données brutes).

Source : Insee (Sirene). Traitements Observatoire de la création d'entreprise.

Création d'entreprise en Nouvelle-Aquitaine selon la nature juridique

| Avril 2020 | Nombre de créations d'entreprises | Évolution avril 2019-2020 % | Évolution sur 6 mois glissants % |
|--------------------------------------|-----------------------------------|-----------------------------|----------------------------------|
| Entreprises individuelles | 2 002 | - 51,5 | - 3,3 |
| Micro-entrepreneurs | 1 155 | - 42,5 | + 0,8 |
| Entreprises individuelles classiques | 847 | - 60,0 | - 7,5 |
| Sociétés | 661 | - 51,5 | - 8,4 |
| Sociétés unipersonnelles | 272 | - 57,6 | - 30,1 |
| EURL | 67 | - 74,9 | - 42,7 |
| SASU | 205 | - 45,2 | - 21,2 |
| Sociétés pluripersonnelles | 389 | - 46,0 | + 12,1 |
| SARL | 150 | - 51,9 | + 1,0 |
| SAS | 186 | - 41,0 | + 28,6 |
| SCI | 4 | - 55,6 | + 14,7 |
| Autres ^a | 49 | - 42,4 | - 10,4 |
| Total Nouvelle-Aquitaine | 2 663 | - 51,5 | - 4,6 |

a. Dont associations, fondations, collectivités territoriales, organismes professionnels, syndicats de propriétaires, etc.
 Champ : Nouvelle-Aquitaine, ensemble des activités marchandes non agricoles (données brutes).
 Source : Insee (Sirene). Traitements Observatoire de la création d'entreprise.

Création d'entreprise en Nouvelle-Aquitaine selon le type de la commune d'implantation

| Avril 2020 | Nombre de créations d'entreprises | Part des créations en ZRR ^a % | Évolution avril 2019-2020 % | Évolution sur 6 mois glissants % |
|------------------------------------|-----------------------------------|--|-----------------------------|----------------------------------|
| Rurale éloignée très peu dense | 102 | 95,1 | - 49,5 | - 0,9 |
| Rurale éloignée peu dense | 274 | 81,0 | - 50,4 | - 0,8 |
| Rurale périphérique très peu dense | 28 | 67,9 | - 30,0 | - 9,7 |
| Rurale périphérique peu dense | 310 | 32,6 | - 50,9 | - 1,3 |
| Bourg | 158 | 77,8 | - 50,0 | + 1,0 |
| Petite ville | 127 | 40,9 | - 46,9 | - 2,7 |
| Urbaine périphérique peu dense | 199 | 17,1 | - 50,9 | + 1,1 |
| Urbaine dense | 549 | 3,6 | - 55,3 | - 2,8 |
| Urbaine très dense | 916 | 0,0 | - 51,1 | - 10,1 |
| Total Nouvelle-Aquitaine | 2 663 | 25,1 | - 51,5 | - 4,6 |

a. Zone de revitalisation rurale.
 Champ : Nouvelle-Aquitaine, ensemble des activités marchandes non agricoles (données brutes).
 Source : Insee (Sirene). Traitements Observatoire de la création d'entreprise.

Création d'entreprise en Nouvelle-Aquitaine dans les communes en zone de revitalisation rurale (ZRR)

| Avril 2020 | Nombre de créations d'entreprises | Évolution avril 2019-2020 % | Évolution sur 6 mois glissants % |
|---------------------------------|-----------------------------------|-----------------------------|----------------------------------|
| Communes en ZRR | 668 | - 49,3 | - 1,2 |
| Communes hors ZRR | 1 995 | - 52,1 | - 5,6 |
| Total Nouvelle-Aquitaine | 2 663 | - 51,5 | - 4,6 |

Champ : Nouvelle-Aquitaine, ensemble des activités marchandes non agricoles (données brutes).
 Source : Insee (Sirene). Traitements Observatoire de la création d'entreprise.

Création d'entreprise en France selon la région et le département d'implantation

| Avril 2020 | Nombre de créations d'entreprises | Part des micro-entrepreneurs % | Part des créations en ZRR % | Évolution avril 2019-2020 % | Évolution sur 6 mois glissants % |
|--------------------------------|-----------------------------------|--------------------------------|-----------------------------|-----------------------------|----------------------------------|
| Auvergne-Rhône-Alpes | 4 446 | 54,4 | 8,7 | - 46,1 | - 0,6 |
| 01 - Ain | 281 | 53,4 | 2,5 | - 45,5 | - 2,0 |
| 03 - Allier | 95 | 53,7 | 52,6 | - 51,8 | + 0,3 |
| 07 - Ardèche | 168 | 46,4 | 35,1 | - 34,4 | + 2,6 |
| 15 - Cantal | 51 | 45,1 | 54,9 | - 21,5 | + 0,0 |
| 26 - Drôme | 245 | 42,9 | 20,0 | - 48,7 | + 8,6 |
| 38 - Isère | 619 | 59,6 | 2,4 | - 52,3 | - 1,1 |
| 42 - Loire | 335 | 50,7 | 4,8 | - 49,0 | + 3,1 |
| 43 - Haute-Loire | 76 | 43,4 | 80,3 | - 33,9 | + 13,5 |
| 63 - Puy-de-Dôme | 290 | 53,4 | 24,1 | - 40,1 | + 2,6 |
| 69 - Rhône | 1 512 | 57,6 | 0,3 | - 48,8 | - 6,4 |
| 73 - Savoie | 284 | 51,1 | 9,5 | - 35,2 | + 2,1 |
| 74 - Haute-Savoie | 490 | 54,9 | 0,0 | - 38,2 | + 6,8 |
| Bourgogne-Franche-Comté | 1 041 | 57,3 | 25,8 | - 42,1 | + 4,0 |
| 21 - Côte-d'Or | 260 | 64,6 | 15,0 | - 35,6 | - 0,3 |
| 25 - Doubs | 221 | 60,2 | 12,7 | - 35,4 | + 5,9 |
| 39 - Jura | 81 | 54,3 | 33,3 | - 55,5 | + 5,6 |
| 58 - Nièvre | 57 | 43,9 | 56,1 | - 43,0 | + 2,4 |
| 70 - Haute-Saône | 79 | 44,3 | 49,4 | - 36,8 | + 7,3 |
| 71 - Saône-et-Loire | 181 | 52,5 | 31,5 | - 49,3 | + 2,1 |
| 89 - Yonne | 110 | 56,4 | 42,7 | - 44,7 | + 9,6 |
| 90 - Territoire-de-Belfort | 52 | 67,3 | 0,0 | - 40,9 | + 7,5 |
| Bretagne | 1 147 | 40,8 | 8,1 | - 48,3 | - 1,0 |
| 22 - Côtes-d'Armor | 173 | 42,8 | 12,1 | - 49,0 | - 1,8 |
| 29 - Finistère | 258 | 41,5 | 8,5 | - 54,8 | - 3,2 |
| 35 - Ille-et-Vilaine | 449 | 43,2 | 1,1 | - 42,4 | + 2,2 |
| 56 - Morbihan | 267 | 34,8 | 16,9 | - 49,4 | - 3,1 |
| Centre-Val de Loire | 848 | 47,8 | 18,9 | - 50,8 | - 0,3 |
| 18 - Cher | 77 | 46,8 | 35,1 | - 51,6 | + 11,3 |
| 28 - Eure-et-Loir | 141 | 56,7 | 14,9 | - 48,0 | + 9,5 |
| 36 - Indre | 50 | 46,0 | 60,0 | - 60,3 | + 2,4 |
| 37 Indre-et-Loire | 243 | 43,6 | 17,3 | - 52,7 | - 5,9 |
| 41 - Loir-et-Cher | 87 | 46,0 | 33,3 | - 61,2 | - 4,5 |
| 45 - Loiret | 250 | 48,0 | 4,4 | - 41,6 | - 2,1 |
| Corse | 137 | 45,3 | 54,7 | - 72,0 | - 12,0 |
| 2A - Corse-du-Sud | 53 | 49,1 | 50,9 | - 79,2 | - 12,4 |
| 2B - Haute-corse | 84 | 42,9 | 57,1 | - 64,3 | - 11,5 |
| Grand Est | 1 862 | 44,1 | 12,4 | - 43,4 | + 1,7 |
| 08 - Ardennes | 76 | 61,8 | 52,6 | - 47,2 | + 5,4 |
| 10 - Aube | 77 | 54,5 | 20,8 | - 62,3 | - 0,4 |
| 51 - Marne | 215 | 48,4 | 26,0 | - 37,1 | - 1,6 |
| 52 - Haute-Marne | 28 | 50,0 | 75,0 | - 61,1 | + 4,5 |
| 54 - Meurthe-et-Moselle | 293 | 41,0 | 6,8 | - 39,5 | + 2,6 |
| 55 - Meuse | 42 | 38,1 | 88,1 | - 43,2 | - 2,3 |
| 57 - Moselle | 271 | 40,2 | 4,1 | - 52,5 | + 0,0 |
| 67 - Bas-Rhin | 516 | 42,6 | 0,0 | - 29,9 | + 1,1 |
| 68 - Haut-Rhin | 235 | 45,1 | 0,0 | - 48,9 | + 3,7 |
| 88 - Vosges | 109 | 39,4 | 26,6 | - 46,6 | + 8,2 |

| Avril 2020 | Nombre de créations d'entreprises | Part des micro-entrepreneurs % | Part des créations en ZRR % | Évolution avril 2019-2020 % | Évolution sur 6 mois glissants % |
|---------------------------|-----------------------------------|--------------------------------|-----------------------------|-----------------------------|----------------------------------|
| Hauts-de-France | 2 058 | 52,3 | 5,9 | - 48,2 | + 0,4 |
| 02 - Aisne | 153 | 51,0 | 39,9 | - 46,3 | - 0,8 |
| 59 - Nord | 1 047 | 55,2 | 0,0 | - 47,6 | + 2,5 |
| 60 - Oise | 314 | 45,5 | 3,8 | - 47,2 | - 7,7 |
| 62 - Pas-de-Calais | 397 | 54,9 | 7,3 | - 47,1 | + 6,6 |
| 80 - Somme | 147 | 40,1 | 13,6 | - 57,4 | - 10,3 |
| Île-de-France | 10 292 | 58,3 | 0,1 | - 50,1 | - 9,1 |
| 75 - Paris | 3 316 | 52,3 | 0,0 | - 49,8 | - 9,8 |
| 77 - Seine-et-Marne | 687 | 58,4 | 1,3 | - 55,1 | - 6,2 |
| 78 - Yvelines | 971 | 65,0 | 0,0 | - 47,2 | + 0,3 |
| 91 - Essonne | 767 | 56,6 | 0,0 | - 44,0 | + 0,2 |
| 92 - Hauts-de-Seine | 1 392 | 63,2 | 0,0 | - 48,2 | - 10,8 |
| 93 - Seine-Saint-Denis | 1 233 | 62,6 | 0,0 | - 56,0 | - 16,6 |
| 94 - Val-de-Marne | 1 139 | 60,1 | 0,0 | - 46,1 | - 10,9 |
| 95 - Val-d'Oise | 787 | 58,8 | 0,0 | - 53,6 | - 8,1 |
| Normandie | 1 100 | 47,7 | 14,3 | - 50,1 | - 0,4 |
| 14 - Calvados | 273 | 47,6 | 10,3 | - 53,7 | - 1,1 |
| 27 - Eure | 196 | 52,6 | 8,2 | - 49,1 | + 1,9 |
| 50 - Manche | 127 | 43,3 | 27,6 | - 49,6 | - 3,5 |
| 61 - Orne | 82 | 45,1 | 68,3 | - 41,4 | + 5,7 |
| 76 - Seine-Maritime | 422 | 47,4 | 5,2 | - 49,6 | - 1,0 |
| Nouvelle-Aquitaine | 2 663 | 43,4 | 25,1 | - 51,5 | - 4,6 |
| 16 - Charente | 80 | 47,5 | 30,0 | - 60,0 | - 4,1 |
| 17 - Charente-Maritime | 299 | 44,5 | 18,4 | - 46,7 | + 2,1 |
| 19 - Corrèze | 68 | 16,2 | 61,8 | - 53,1 | + 0,5 |
| 23 - Creuse | 34 | 38,2 | 100,0 | - 33,3 | - 0,9 |
| 24 - Dordogne | 164 | 35,4 | 57,3 | - 51,6 | - 0,7 |
| 33 - Gironde | 1 072 | 46,5 | 11,4 | - 51,2 | - 7,4 |
| 40 - Landes | 192 | 49,0 | 50,5 | - 51,3 | - 7,8 |
| 47 - Lot-et-Garonne | 86 | 55,8 | 33,7 | - 67,5 | - 6,3 |
| 64 - Pyrénées-Atlantiques | 327 | 42,5 | 16,5 | - 44,9 | - 4,3 |
| 79 - Deux-Sèvres | 78 | 38,5 | 61,5 | - 60,2 | - 0,7 |
| 86 - Vienne | 167 | 40,7 | 24,6 | - 45,6 | + 1,3 |
| 87 - Haute-Vienne | 96 | 25,0 | 29,2 | - 59,7 | - 8,3 |
| Occitanie | 3 002 | 52,3 | 22,1 | - 53,2 | - 3,4 |
| 09 - Ariège | 66 | 54,5 | 77,3 | - 44,5 | + 9,6 |
| 11 - Aude | 128 | 32,8 | 33,6 | - 62,4 | - 3,6 |
| 12 - Aveyron | 99 | 53,5 | 100,0 | - 41,1 | + 9,1 |
| 30 - Gard | 349 | 45,0 | 12,6 | - 54,9 | - 2,0 |
| 31 - Haute-Garonne | 972 | 62,9 | 6,7 | - 46,8 | - 4,4 |
| 32 - Gers | 80 | 45,0 | 76,3 | - 47,0 | - 2,7 |
| 34 - Hérault | 686 | 46,6 | 4,2 | - 56,7 | - 8,1 |
| 46 - Lot | 81 | 53,1 | 100,0 | - 43,0 | + 5,1 |
| 48 - Lozère | 26 | 38,5 | 100,0 | - 39,5 | + 2,3 |
| 65 - Hautes-Pyrénées | 96 | 53,1 | 49,0 | - 54,7 | - 2,1 |
| 66 - Pyrénées-Orientales | 159 | 35,2 | 11,9 | - 70,4 | - 6,6 |
| 81 - Tarn | 151 | 58,3 | 51,0 | - 49,0 | + 5,6 |
| 82 - Tarn-et-Garonne | 109 | 62,4 | 20,2 | - 51,6 | + 4,9 |
| Pays de la Loire | 1 688 | 48,7 | 10,0 | - 39,2 | - 0,8 |
| 44 - Loire-Atlantique | 910 | 53,5 | 3,3 | - 28,8 | - 0,3 |
| 49 - Maine-et-Loire | 301 | 43,9 | 14,3 | - 44,9 | - 2,6 |
| 53 - Mayenne | 94 | 47,9 | 39,4 | - 32,9 | + 20,9 |
| 72 - Sarthe | 123 | 41,5 | 23,6 | - 60,1 | - 5,3 |
| 85 - Vendée | 260 | 41,2 | 11,5 | - 48,3 | - 4,6 |

| Avril 2020 | Nombre de créations d'entreprises | Part des micro-entrepreneurs % | Part des créations en ZRR % | Évolution avril 2019-2020 % | Évolution sur 6 mois glissants % |
|--|-----------------------------------|--------------------------------|-----------------------------|-----------------------------|----------------------------------|
| Provence-Alpes-Côte d'Azur | 3 724 | 51,0 | 6,4 | - 46,7 | - 2,2 |
| 04 - Alpes-de-Haute-Provence | 112 | 45,5 | 62,5 | - 37,1 | + 1,9 |
| 05 - Hautes-Alpes | 77 | 48,1 | 57,1 | - 37,9 | - 5,2 |
| 06 - Alpes-Maritimes | 1 050 | 58,3 | 1,0 | - 40,4 | - 0,2 |
| 13 - Bouches-du-Rhône | 1 375 | 49,0 | 2,9 | - 50,4 | - 3,5 |
| 83 - Var | 768 | 48,2 | 2,1 | - 47,5 | + 0,0 |
| 84 - Vaucluse | 342 | 45,6 | 16,7 | - 50,4 | - 6,8 |
| France métrop. hors Île-de-France | 23 716 | 49,8 | 13,6 | - 48,0 | - 1,4 |
| France métropolitaine | 34 008 | 52,4 | 9,5 | - 48,7 | - 3,8 |
| France d'outre-mer | 551 | 33,4 | 54,6 | - 64,5 | - 7,1 |
| 971 - Guadeloupe | 95 | 22,1 | 0,0 | - 77,5 | - 13,0 |
| 972 - Martinique | 102 | 43,1 | 0,0 | - 71,6 | - 11,0 |
| 973 - Guyane | 42 | 35,7 | 100,0 | - 68,4 | - 27,2 |
| 974 - La Réunion | 261 | 39,8 | 99,2 | - 55,3 | + 6,7 |
| 976 - Mayotte | 51 | 0,0 | 0,0 | - 7,3 | - 9,4 |
| France entière | 34 559 | 52,1 | 10,2 | - 49,0 | - 3,9 |

Champ : France, ensemble des activités marchandes non agricoles (données brutes).

Source : Insee (Sirene). Traitements Observatoire de la création d'entreprise.

Méthodologie

Pour réaliser ce document, l'Observatoire de la création (OCE) de Bpifrance Création se sert des informations statistiques brutes (non corrigées des variations saisonnières et des jours ouvrés) issues du répertoire des entreprises et des établissements (REE) de la base de données Sirene administrée par l'Insee.

➔ [Pour les données corrigées, voir le site de l'Insee.](#)

Après une première publication des chiffres mensuels (données provisoires), l'Insee procède à une première révision le mois suivant (données semi-définitives), puis à une seconde un mois après pour arrêter les chiffres (données définitives). Seules les données antérieures à deux mois sont donc définitives. Les travaux de l'OCE intégrant au fur et à mesure ces révisions, les données peuvent alors être différentes d'une publication à l'autre pour les trois mois les plus récents.

Les résultats statistiques présentés portent sur l'ensemble des activités marchandes non agricoles, autrement dit, sur les activités de l'industrie, du commerce et des services. Sauf mention particulière, ils concernent la région Nouvelle-Aquitaine.

Calculs

Sur les 732 secteurs d'activité répertoriés dans la nomenclature d'activités française (NAF), la plupart comptent peu ou prou de créations d'entreprises dans chaque territoire. Pour éviter que ces secteurs ne biaisent les calculs, seuls sont pris en compte les secteurs qui comptent un nombre de créations d'entreprises supérieur au 3^e quartile du mois analysé.

Définitions

La définition des **créations d'entreprises** s'appuie sur les concepts harmonisés au niveau européen. Elles correspondent aux nouvelles immatriculations dans le répertoire REE, qui enregistrent un début d'activité relevant de l'un des cas suivants : création de nouveaux moyens de production; redémarrage d'une activité après une interruption de plus d'un an ; redémarrage d'une activité après une interruption de moins d'un an, mais avec changement d'activité ; reprise, par une entreprise nouvelle, des activités d'une autre entreprise s'il n'y a pas continuité entre la situation du cédant et celle du repreneur, en termes d'activité et de localisation.

Dans le cas des **micro-entrepreneurs**, les créations ne peuvent être dénombrées au sens du concept européen. Il y a bien immatriculation dans le répertoire Sirene, mais sans savoir s'il y aura ou pas un début d'activité.

Par ailleurs, certaines immatriculations ne seront pas validées par l'Agence centrale des organismes de Sécurité sociale (Acoss), comme les personnes relevant de la mutualité sociale agricole ou de professions réglementées qui n'ont pas le droit d'être micro-entrepreneur.

Depuis le 19 décembre 2014, le terme de micro-entrepreneur requalifie le régime de l'auto-entrepreneur mis en place au 1^{er} janvier 2009, et de nouvelles dispositions s'appliquent, définies par la loi Pinel du 18 juin 2014. Sont ainsi définis comme micro-entrepreneurs, tous les entrepreneurs individuels inscrits sous le régime fiscal de la micro-entreprise et soumis au régime micro-social simplifié. Il ne faut donc pas les confondre avec la catégorie des microentreprises définie par la loi de modernisation de l'économie (LME) de 2008.

➔ [Pour en savoir plus, voir le site de Bpifrance Création.](#)

Les **zones de revitalisation rurale** (ZRR) regroupent les communes peu densément peuplées et caractérisées comme fragiles pour des raisons socio-économiques. La liste est fixée par arrêté et le classement des communes en ZRR permet aux entreprises qui y sont installées de bénéficier d'aides fiscales.

➔ [Pour en savoir plus, voir les pages dédiées aux ZRR sur le site de la DGE.](#)

Une **typologie des communes en neuf catégories** a été établie par la Direction de l'évaluation, de la prospective et de la performance du ministère en charge de l'Éducation nationale pour décrire le système éducatif. Cette caractérisation du territoire, basée sur un croisement d'approches morphologique et fonctionnelle, permet de distinguer plusieurs types de communes rurales et urbaines. Elle a l'avantage d'être plus précise que l'approche par grille de densité, jusqu'ici utilisée, surtout pour décrire les zones rurales.

Bpifrance Création – Observatoire de la création d'entreprise (OCE)

27-31, avenue du Général Leclerc, 94700 Maisons-Alfort

Publication 100 % numérique mise en ligne le 17/06/2020

Toute reproduction partielle ou totale à usage collectif de la présente publication est autorisée à la condition expresse de citer la source ainsi : « Observatoire de la création d'entreprise. La création d'entreprise en Nouvelle-Aquitaine, chiffres d'avril 2020. Bpifrance Création, juin 2020 ».

Contact : [utilisez le formulaire de contact sur le site de Bpifrance Création.](#)