

Avertissement : à compter de janvier 2022, les créations d'entreprises sont calculées selon le dispositif rénové par l'Insee. Il en résulte un relèvement en niveau des créations d'entreprises. Les données de cette publication ne sont donc pas comparables à celles des productions précédentes pour le mois concerné

Pour en savoir plus : [documentation de l'Insee](#)

Création d'entreprise en Occitanie en septembre 2022 et cumul depuis le début de l'année

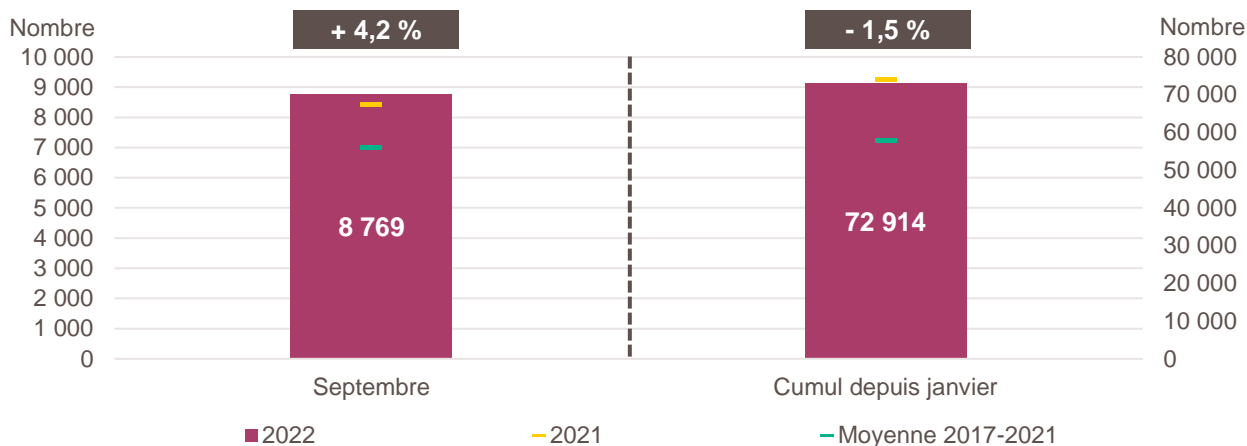

Lecture de la partie gauche : en septembre 2022, 8 769 entreprises ont été créées en Occitanie, soit + 4,2 % par rapport aux 8 413 de septembre 2021 (marque jaune). Le nombre moyen de créations d'entreprises est de 7 002 pour le mois de septembre sur la période couvrant les années 2017 à 2021 (marque verte).

Lecture de la partie droite : le nombre cumulé de créations depuis le début de l'année 2022 s'élève à 72 914, soit - 1,5 % par rapport aux 74 022 de janvier à septembre 2021 (marque jaune). Le nombre moyen de créations d'entreprises entre janvier et septembre sur la période couvrant les années 2017 à 2021 est de 57 787 (marque verte).

Champ : Occitanie, unités légales productives et marchandes, exerçant une activité non agricole (données brutes).

Source : Insee (Sirene). Traitements Observatoire de la création d'entreprise.

Évolution de la création d'entreprise en Occitanie sur douze mois glissants

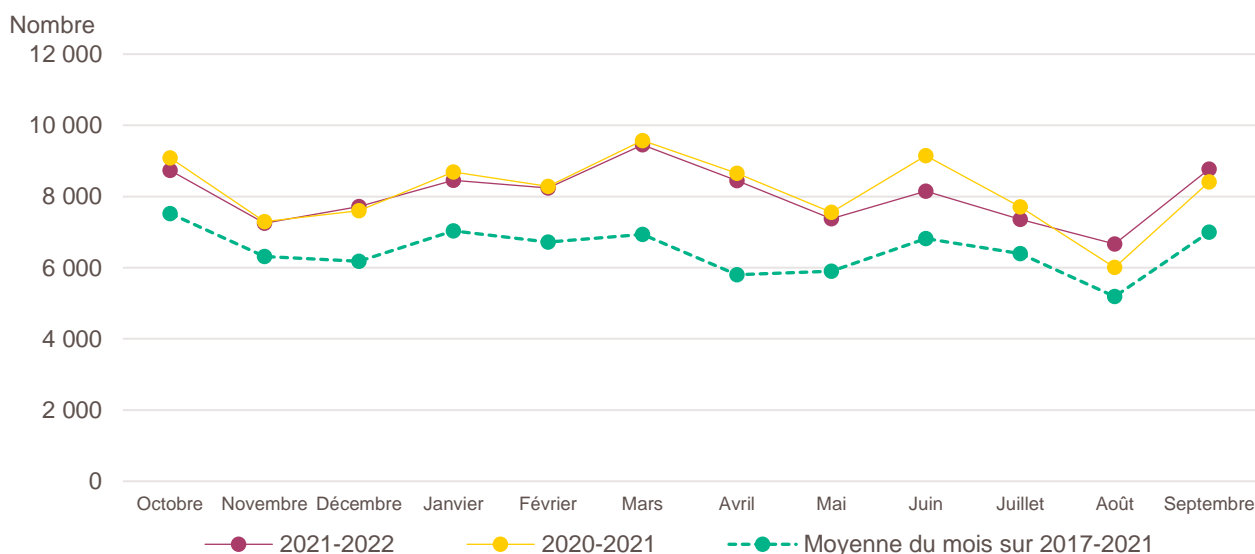

Lecture : en octobre 2020, 9 083 entreprises ont été créées en Occitanie contre 8 733 en octobre 2021 et 7 524 en moyenne pour les mois de octobre 2017 à 2021.

Champ : Occitanie, unités légales productives et marchandes, exerçant une activité non agricole (données brutes).

Source : Insee (Sirene). Traitements Observatoire de la création d'entreprise.

Création d'entreprise en Occitanie selon le secteur d'activité

| Septembre 2022 | Nombre de créations d'entreprises | Part des micro-entrepreneurs % | Évolution septembre 2021-2022 % | Évolution janvier à septembre 2021-2022 % |
|--|-----------------------------------|--------------------------------|---------------------------------|---|
| Activités secondaires | 1 524 | 60,6 | + 13,8 | + 5,7 |
| Industrie | 605 | 55,7 | + 29,3 | + 17,9 |
| Construction | 919 | 63,9 | + 5,5 | - 0,8 |
| Activités de type commerce | 2 323 | 70,3 | + 1,0 | - 7,7 |
| Commerce de détail | 694 | 58,6 | - 6,2 | - 21,5 |
| Commerce de gros | 253 | 69,6 | + 2,0 | - 10,3 |
| Commerce de bouche ^a | 22 | 54,5 | - 31,3 | - 6,4 |
| Commerce et réparation automobiles | 202 | 65,8 | - 8,2 | - 11,0 |
| Hébergement | 70 | 34,3 | + 37,3 | + 10,1 |
| Restauration | 204 | 45,6 | - 5,1 | - 15,1 |
| Services en direction des personnes | 878 | 89,7 | + 10,6 | + 15,6 |
| Activités de type services | 4 922 | 69,3 | + 3,1 | - 0,2 |
| Immobilier | 382 | 48,7 | + 6,1 | + 0,2 |
| Transports et entreposage | 514 | 86,0 | - 17,6 | - 40,1 |
| Activités scientifiques et techniques | 1 207 | 73,7 | + 5,0 | + 10,1 |
| Activités de soutien aux entreprises | 710 | 76,5 | + 20,3 | + 13,1 |
| Information et communication | 399 | 81,0 | + 9,9 | + 8,8 |
| Enseignement | 626 | 92,7 | - 3,1 | + 7,2 |
| Arts, spectacles et activités récréatives | 337 | 68,5 | + 17,8 | + 27,9 |
| Santé humaine et action sociale ^b | 536 | 33,4 | - 7,3 | + 1,5 |
| Activités financières et d'assurance | 211 | 17,5 | + 19,2 | + 3,8 |
| Activités des sociétés holding | 79 | 0,0 | + 38,6 | + 22,4 |
| Total Occitanie | 8 769 | 68,0 | + 4,2 | - 1,5 |

a. Ce regroupement de secteurs, composé par l'OCE, comprend les activités de charcuterie (10.13B), la cuisson de produits de boulangerie (10.71B), les boulangeries et boulangeries-pâtisseries (10.71C), ainsi que les pâtisseries (10.71D). Dans la nomenclature d'activité française NAF rév.2, ces activités appartiennent au secteur de l'industrie manufacturière alimentaire.

b. Dans ce secteur regroupé de la NAF rév.2, le nombre de créations d'entreprises relevant de l'action sociale est très faible.

Lecture : en septembre 2022, 605 entreprises ont été créées en Occitanie dans l'industrie (dont 55,7 % de micro-entrepreneurs), un nombre en hausse de + 29,3 % par rapport à septembre 2021 et un nombre cumulé sur janvier-septembre 2022 en hausse de + 17,9 % par rapport au cumul des créations d'entreprises sur la même période de 2021.

Champ : Occitanie, unités légales productives et marchandes, exerçant une activité non agricole (données brutes).

Source : Insee (Sirene). Traitements Observatoire de la création d'entreprise.

Variation du nombre de créations d'entreprises par secteur d'activité en Occitanie

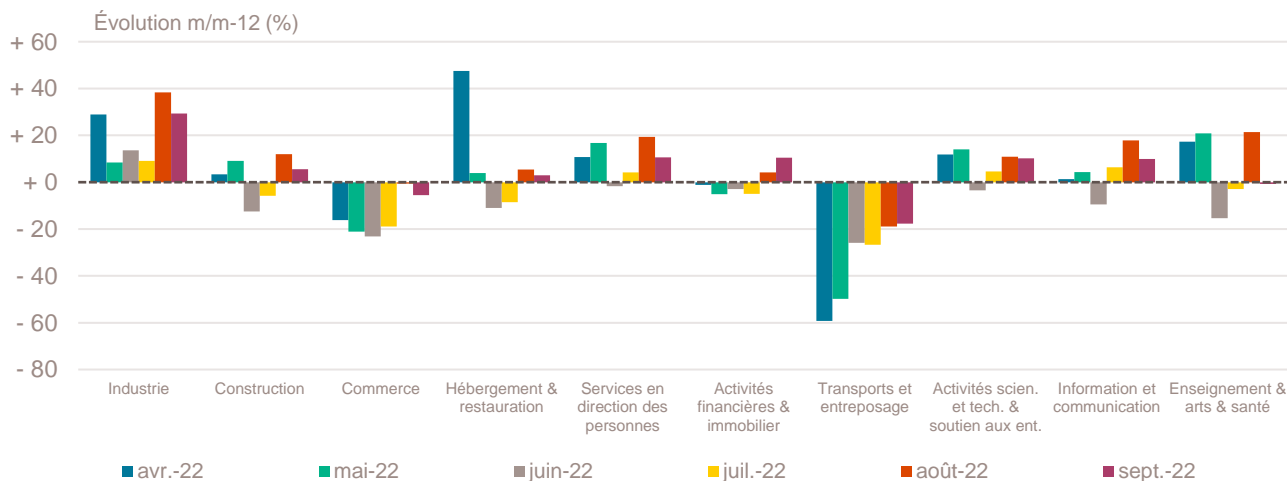

Champ : Occitanie, unités légales productives et marchandes, exerçant une activité non agricole (données brutes).

Source : Insee (Sirene). Traitements Observatoire de la création d'entreprise.

Top 20 des activités en nombre de créations d'entreprises en Occitanie

| Septembre 2022 | Nombre de créations d'entreprises | Part des micro-entrepreneurs % | Évolution septembre 2021-2022 % |
|---|-----------------------------------|--------------------------------|---------------------------------|
| 9609Z-Autres services personnels n.c.a. | 502 | 92,2 | + 6,8 |
| 7022Z-Conseil pour les affaires et autres conseils de gestion | 438 | 74,4 | + 1,6 |
| 5320Z-Autres activités de poste et de courrier | 386 | 97,7 | - 25,6 |
| 8121Z-Nettoyage courant des bâtiments | 364 | 92,9 | + 21,7 |
| 6831Z-Agences immobilières | 238 | 77,3 | + 0,4 |
| 3511Z-Production d'électricité | 188 | 0,5 | + 189,2 |
| 4399C-Travaux de maçonnerie générale et gros œuvre de bâtiment | 172 | 62,2 | + 12,4 |
| 8551Z-Enseignement de disciplines sportives et d'activités de loisirs | 172 | 93,0 | + 18,6 |
| 8559B-Autres enseignements | 166 | 94,0 | - 25,2 |
| 7021Z-Conseil en relations publiques et communication | 162 | 95,1 | - 11,0 |
| 9602B-Soins de beauté | 161 | 90,1 | + 13,4 |
| 4791B-Vente à distance sur catalogue spécialisé | 160 | 73,1 | + 40,4 |
| 4321A-Travaux d'installation électrique dans tous locaux | 158 | 68,4 | + 12,9 |
| 7410Z-Activités spécialisées de design | 158 | 88,0 | + 11,3 |
| 9329Z-Autres activités récréatives et de loisirs | 153 | 90,2 | + 21,4 |
| 6201Z-Programmation informatique | 148 | 84,5 | + 16,5 |
| 4799A-Vente à domicile | 146 | 9,6 | - 31,5 |
| 8690D-Activités des infirmiers et des sages-femmes | 145 | 0,0 | - 12,7 |
| 4619B-Autres intermédiaires du commerce en produits divers | 144 | 86,1 | - 4,0 |
| 8690E-Activités des professionnels de la réeduc., appareillage et pédi.-podo. | 137 | 25,5 | + 3,8 |

Champ : Occitanie, unités légales productives et marchandes, exerçant une activité non agricole (données brutes).

Source : Insee (Sirene). Traitements Observatoire de la création d'entreprise.

Répartition régionale des activités de ce Top 20, septembre 2022

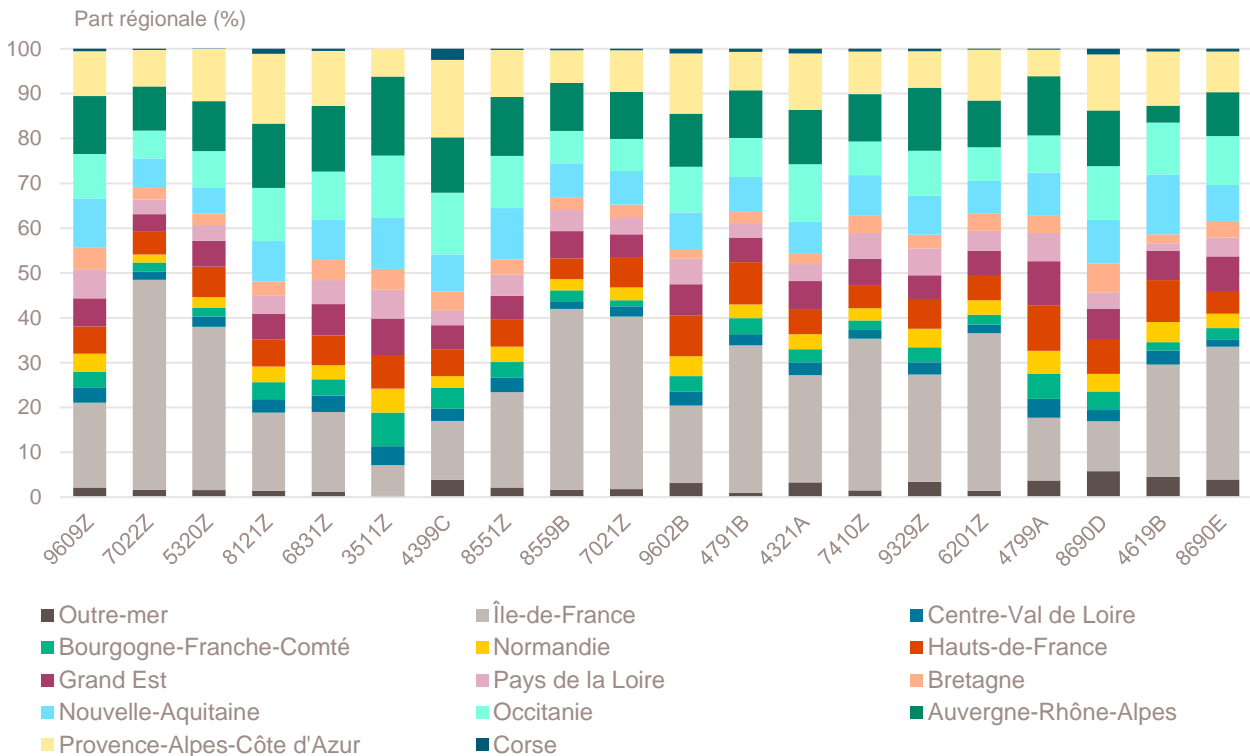

Champ : France entière, unités légales productives et marchandes, exerçant une activité non agricole (données brutes).

Source : Insee (Sirene). Traitements Observatoire de la création d'entreprise.

Top 20 des activités en termes de croissance du nombre de créations d'entreprises

| Septembre 2022 | Nombre de créations d'entreprises | Part des micro-entrepreneurs % | Évolution septembre 2021-2022 % |
|--|-----------------------------------|--------------------------------|---------------------------------|
| 3511Z-Production d'électricité | 188 | 0,5 | + 189,2 |
| 4778C-Autres commerces de détail spécialisés divers | 20 | 55,0 | + 185,7 |
| 5813Z-Édition de journaux | 26 | 96,2 | + 136,4 |
| 4391A-Travaux de charpente | 33 | 81,8 | + 120,0 |
| 4322B-Travaux d'installation d'équipements thermiques et de climatisation | 41 | 48,8 | + 115,8 |
| 8560Z-Activités de soutien à l'enseignement | 28 | 89,3 | + 100,0 |
| 8122Z-Autres activités de nettoyage des bâtiments et nettoyage industriel | 21 | 33,3 | + 75,0 |
| 9002Z-Activités de soutien au spectacle vivant | 33 | 97,0 | + 73,7 |
| 5621Z-Services des traiteurs | 32 | 65,6 | + 60,0 |
| 7111Z-Activités d'architecture | 27 | 81,5 | + 58,8 |
| 3299Z-Autres activités manufacturières n.c.a. | 51 | 94,1 | + 50,0 |
| 8299Z-Autres activités de soutien aux entreprises n.c.a. | 33 | 75,8 | + 50,0 |
| 6619B-Autres auxi. acti. de serv. financ., hors assur. et caisses de retraite n.c.a. | 30 | 70,0 | + 50,0 |
| 5520Z-Hébergement touristique et autre hébergement de courte durée | 60 | 38,3 | + 50,0 |
| 5610A-Restauration traditionnelle | 41 | 19,5 | + 46,4 |
| 4791B-Vente à distance sur catalogue spécialisé | 160 | 73,1 | + 40,4 |
| 6420Z-Activités des sociétés holding | 79 | 0,0 | + 38,6 |
| 4322A-Travaux d'installation d'eau et de gaz en tous locaux | 77 | 79,2 | + 37,5 |
| 4791A-Vente à distance sur catalogue général | 75 | 86,7 | + 36,4 |
| 7490B-Activités spécialisées, scientifiques et techniques diverses | 76 | 73,7 | + 35,7 |

Note de lecture : de nombreuses activités comptant très peu de créations, l'évolution de leur nombre dans le temps peut être très forte. Afin d'éviter ce biais, seules sont prises en compte les activités qui comptent un nombre de créations supérieur au troisième quartile du mois analysé (à savoir les secteurs avec plus de 19 créations d'entreprises en Occitanie).

Champ : Occitanie, unités légales productives et marchandes, exerçant une activité non agricole (données brutes).

Source : Insee (Sirene). Traitements Observatoire de la création d'entreprise.

Répartition régionale des activités de ce Top 20, septembre 2022

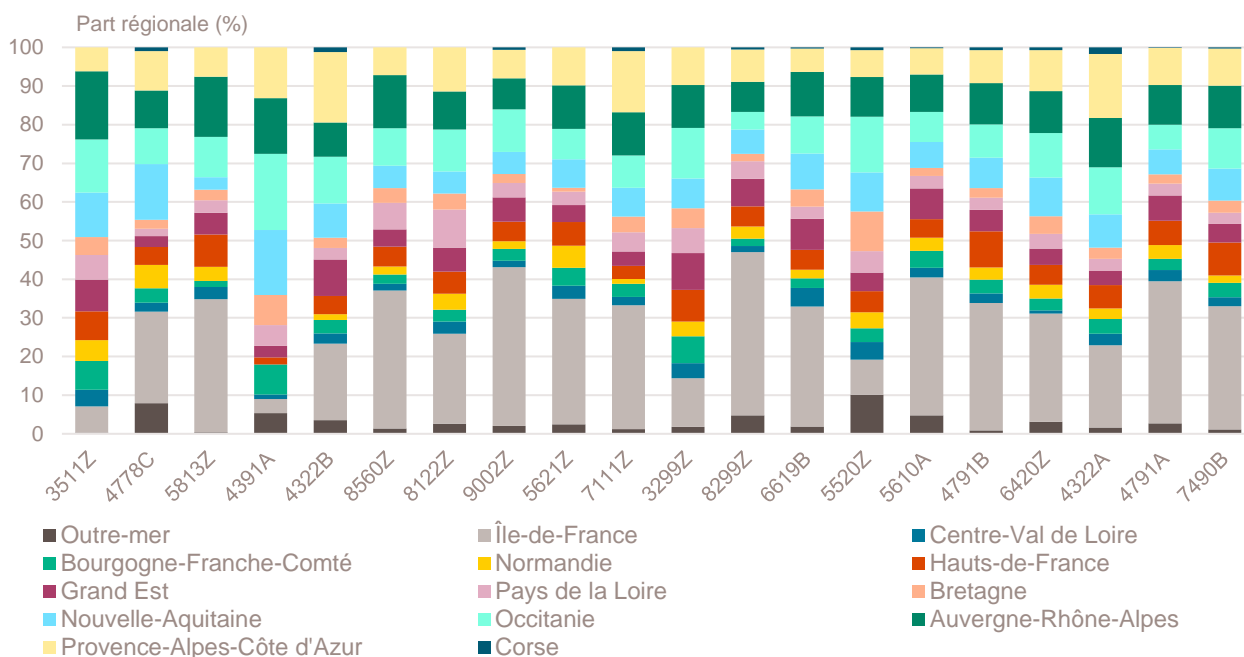

Champ : France entière, unités légales productives et marchandes, exerçant une activité non agricole (données brutes).

Source : Insee (Sirene). Traitements Observatoire de la création d'entreprise.

Top 20 des activités en termes de décroissance du nombre de créations d'entreprises

| Septembre 2022 | Nombre de créations d'entreprises | Part des micro-entrepreneurs % | Évolution septembre 2021-2022 % |
|--|-----------------------------------|--------------------------------|---------------------------------|
| 4711B-Commerce d'alimentation générale | 27 | 48,1 | - 35,7 |
| 4333Z-Travaux de revêtement des sols et des murs | 24 | 66,7 | - 35,1 |
| 4799A-Vente à domicile | 146 | 9,6 | - 31,5 |
| 4312A-Travaux de terrassement courants et travaux préparatoires | 35 | 37,1 | - 28,6 |
| 7430Z-Traduction et interprétation | 26 | 96,2 | - 25,7 |
| 5320Z-Autres activités de poste et de courrier | 386 | 97,7 | - 25,6 |
| 8559B-Autres enseignements | 166 | 94,0 | - 25,2 |
| 8623Z-Pratique dentaire | 26 | 0,0 | - 23,5 |
| 1629Z-Fabric. d'objets divers en bois et en liège, vannerie et sparterie | 22 | 86,4 | - 21,4 |
| 5814Z-Édition de revues et périodiques | 38 | 100,0 | - 20,8 |
| 5610C-Restauration de type rapide | 124 | 50,0 | - 19,5 |
| 9529Z-Réparation d'autres biens personnels et domestiques | 21 | 95,2 | - 19,2 |
| 4110D-Supports juridiques de programmes | 31 | 0,0 | - 18,4 |
| 8690D-Activités des infirmiers et des sages-femmes | 145 | 0,0 | - 12,7 |
| 7021Z-Conseil en relations publiques et communication | 162 | 95,1 | - 11,0 |
| 4331Z-Travaux de plâtrerie | 54 | 81,5 | - 10,0 |
| 4511Z-Commerce de voitures et de véhicules automobiles légers | 94 | 70,2 | - 9,6 |
| 8621Z-Activité des médecins généralistes | 25 | 0,0 | - 7,4 |
| 4771Z-Commerce de détail d'habillement en magasin spécialisé | 27 | 55,6 | - 6,9 |
| 8552Z-Enseignement culturel | 97 | 97,9 | - 6,7 |

Note de lecture : de nombreuses activités comptant très peu de créations, l'évolution de leur nombre dans le temps peut être très forte. Afin d'éviter ce biais, seules sont prises en compte les activités qui comptent un nombre de créations supérieur au troisième quartile du mois analysé (à savoir les secteurs avec plus de 19 créations d'entreprises en Occitanie).

Champ : Occitanie, unités légales productives et marchandes, exerçant une activité non agricole (données brutes).

Source : Insee (Sirene). Traitements Observatoire de la création d'entreprise.

Répartition régionale des activités de ce Top 20, septembre 2022

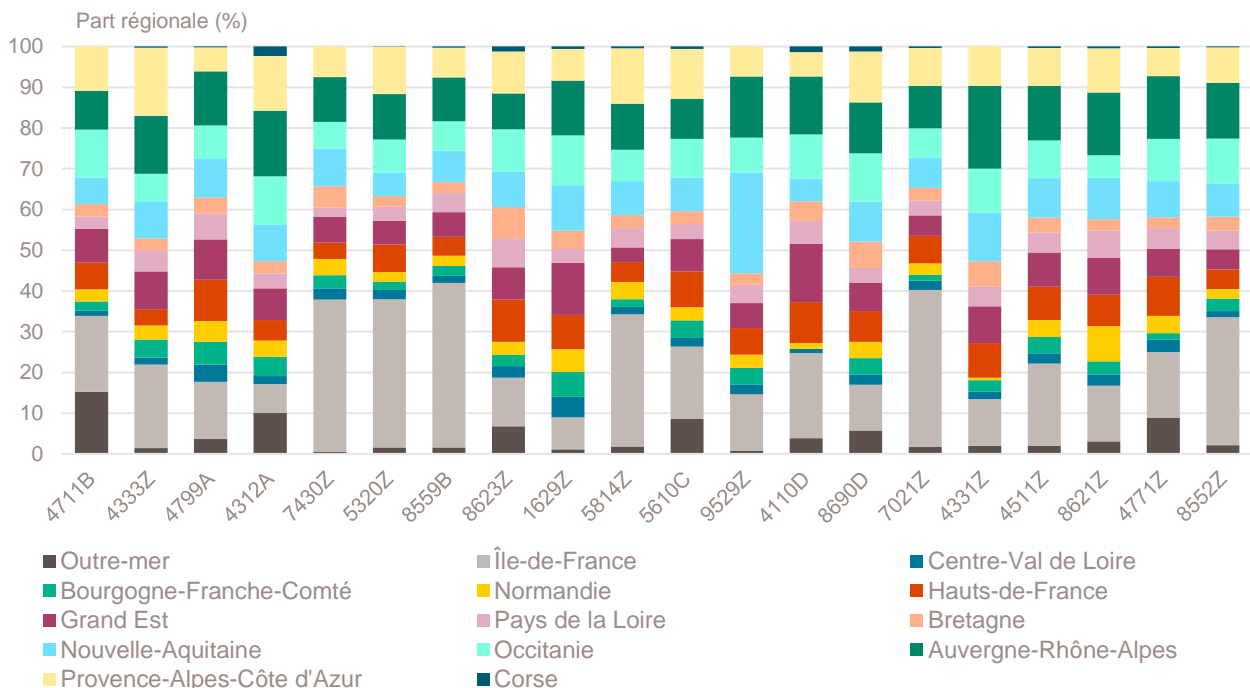

Champ : France entière, unités légales productives et marchandes, exerçant une activité non agricole (données brutes).

Source : Insee (Sirene). Traitements Observatoire de la création d'entreprise.

Création d'entreprise en Occitanie selon la nature juridique

| Septembre 2022 | Nombre de créations d'entreprises | Part dans le total % | Évolution septembre 2021-2022 % | Évolution janvier à septembre 2021-2022 % |
|--------------------------------------|-----------------------------------|----------------------|---------------------------------|---|
| Entreprises individuelles | 6 986 | 79,7 | + 2,9 | - 2,6 |
| Micro-entrepreneurs | 5 967 | 68,0 | + 2,2 | - 1,7 |
| Entreprises individuelles classiques | 1 019 | 11,6 | + 7,5 | - 7,1 |
| Sociétés | 1 783 | 20,3 | + 9,6 | + 2,2 |
| SARL & EURL | 477 | 5,4 | + 10,2 | + 3,9 |
| SAS & SASU | 1 145 | 13,1 | + 11,7 | + 1,0 |
| SCI | 2 | 0,0 | - 50,0 | + 6,3 |
| Autres ^a | 159 | 1,8 | - 3,6 | + 5,5 |
| Total Occitanie | 8 769 | 100,0 | + 4,2 | - 1,5 |

a. Dont associations, fondations, collectivités territoriales, organismes professionnels, syndicats de propriétaires, etc.

Champ : Occitanie, unités légales productives et marchandes, exerçant une activité non agricole (données brutes).

Source : Insee (Sirene). Traitements Observatoire de la création d'entreprise.

Création d'entreprise en Occitanie selon le type de la commune d'implantation

| Septembre 2022 | Nombre de créations d'entreprises | Part dans le total % | Évolution septembre 2021-2022 % | Évolution janvier à septembre 2021-2022 % |
|------------------------------------|-----------------------------------|----------------------|---------------------------------|---|
| Rurale éloignée très peu dense | 314 | 3,6 | + 30,8 | + 5,8 |
| Rurale éloignée peu dense | 462 | 5,3 | + 2,7 | + 0,0 |
| Rurale périphérique très peu dense | 96 | 1,1 | - 13,5 | + 13,5 |
| Rurale périphérique peu dense | 818 | 9,3 | + 13,1 | + 2,2 |
| Bourg | 338 | 3,9 | + 22,5 | + 1,0 |
| Petite ville | 848 | 9,7 | + 4,0 | + 2,9 |
| Urbaine périphérique peu dense | 540 | 6,2 | + 7,8 | + 6,5 |
| Urbaine dense | 2 401 | 27,4 | + 2,3 | - 1,5 |
| Urbaine très dense | 2 952 | 33,7 | + 0,1 | - 6,7 |
| Total Occitanie | 8 769 | 100,0 | + 4,2 | - 1,5 |

Champ : Occitanie, unités légales productives et marchandes, exerçant une activité non agricole (données brutes).

Sources : Insee (Sirene, COG), IGN 2019, MENJ-DEPP, CGET. Traitements Observatoire de la création d'entreprise.

Création d'entreprise en Occitanie dans les territoires aidés

| Septembre 2022 | Nombre de créations d'entreprises | Part dans le total % | Évolution septembre 2021-2022 % | Évolution janvier à septembre 2021-2022 % |
|---|-----------------------------------|----------------------|---------------------------------|---|
| Zones de revitalisation rurale (ZRR) | 1 936 | 22,1 | + 10,1 | + 4,1 |
| Zones d'aide à finalité régionale (AFR) | 3 602 | 41,1 | + 5,4 | - 1,0 |
| Petites villes de demain (PVD) | 1 005 | 11,5 | + 4,8 | + 2,5 |
| Actions cœur de ville (ACV) | 1 190 | 13,6 | - 1,9 | - 3,8 |

Champ : Occitanie, unités légales productives et marchandes, exerçant une activité non agricole (données brutes).

Sources : Insee (Sirene, COG), CGET. Traitements Observatoire de la création d'entreprise.

Création d'entreprise en France selon la région et le département d'implantation

| Septembre 2022 | Nombre de créations d'entreprises | Part des micro-entrepreneurs % | Évolution septembre 2021-2022 % | Évolution janvier à septembre 2021-2022 % |
|--------------------------------|-----------------------------------|--------------------------------|---------------------------------|---|
| Auvergne-Rhône-Alpes | 11 383 | 65,6 | + 5,0 | + 0,3 |
| 01 - Ain | 841 | 68,1 | + 14,6 | + 4,4 |
| 03 - Allier | 284 | 56,3 | + 18,3 | + 4,6 |
| 07 - Ardèche | 378 | 67,5 | + 5,0 | + 4,2 |
| 15 - Cantal | 86 | 58,1 | + 0,0 | + 4,7 |
| 26 - Drôme | 690 | 61,9 | - 3,4 | - 2,4 |
| 38 - Isère | 1 800 | 67,8 | + 4,6 | - 0,2 |
| 42 - Loire | 912 | 60,3 | + 2,2 | + 0,6 |
| 43 - Haute-Loire | 211 | 57,8 | + 1,4 | + 7,4 |
| 63 - Puy-de-Dôme | 650 | 60,5 | + 3,8 | + 0,5 |
| 69 - Rhône | 3 514 | 67,4 | + 0,5 | - 0,8 |
| 73 - Savoie | 653 | 61,4 | - 2,8 | - 1,2 |
| 74 - Haute-Savoie | 1 364 | 69,2 | + 24,5 | - 0,2 |
| Bourgogne-Franche-Comté | 2 948 | 66,1 | + 11,5 | - 3,0 |
| 21 - Côte-d'Or | 655 | 66,1 | + 9,0 | - 6,0 |
| 25 - Doubs | 584 | 64,4 | + 3,5 | - 3,4 |
| 39 - Jura | 267 | 64,0 | + 14,6 | + 0,6 |
| 58 - Nièvre | 176 | 64,2 | + 19,7 | + 1,9 |
| 70 - Haute-Saône | 191 | 61,8 | + 6,1 | + 5,6 |
| 71 - Saône-et-Loire | 581 | 69,2 | + 28,0 | - 2,7 |
| 89 - Yonne | 349 | 65,9 | + 8,7 | - 3,6 |
| 90 - Territoire-de-Belfort | 145 | 73,8 | + 0,0 | - 10,8 |
| Bretagne | 3 444 | 60,6 | + 2,7 | + 2,6 |
| 22 - Côtes-d'Armor | 533 | 56,5 | + 6,4 | + 6,6 |
| 29 - Finistère | 767 | 64,3 | - 9,0 | + 0,4 |
| 35 - Ille-et-Vilaine | 1 368 | 60,4 | + 7,6 | + 1,4 |
| 56 - Morbihan | 776 | 60,2 | + 5,0 | + 4,5 |
| Centre-Val de Loire | 2 475 | 65,4 | - 2,4 | - 0,1 |
| 18 - Cher | 228 | 61,8 | - 20,0 | - 5,3 |
| 28 - Eure-et-Loir | 417 | 57,1 | - 5,9 | + 1,0 |
| 36 - Indre | 160 | 64,4 | - 16,2 | - 5,7 |
| 37 - Indre-et-Loire | 693 | 67,7 | + 4,7 | - 0,7 |
| 41 - Loir-et-Cher | 288 | 61,5 | - 5,9 | + 8,4 |
| 45 - Loiret | 689 | 71,1 | + 6,0 | + 0,0 |
| Corse | 510 | 66,1 | + 2,6 | + 6,3 |
| 2A - Corse-du-Sud | 255 | 66,3 | - 6,3 | + 9,9 |
| 2B - Haute-corse | 255 | 65,9 | + 13,3 | + 2,6 |
| Grand Est | 5 931 | 65,1 | + 7,3 | - 1,9 |
| 08 - Ardennes | 217 | 62,2 | - 2,3 | + 3,5 |
| 10 - Aube | 344 | 61,9 | + 16,2 | - 0,6 |
| 51 - Marne | 723 | 67,5 | - 0,7 | - 1,4 |
| 52 - Haute-Marne | 122 | 46,7 | + 3,4 | + 1,3 |
| 54 - Meurthe-et-Moselle | 731 | 66,9 | + 5,5 | - 5,5 |
| 55 - Meuse | 155 | 61,9 | + 27,0 | + 2,6 |
| 57 - Moselle | 1 073 | 63,6 | + 20,2 | - 0,4 |
| 67 - Bas-Rhin | 1 477 | 64,9 | + 4,0 | - 0,3 |
| 68 - Haut-Rhin | 765 | 71,2 | + 6,3 | - 7,2 |
| 88 - Vosges | 324 | 61,1 | + 2,9 | - 0,2 |

Note de lecture : les données détaillées pour chaque région française (hors Mayotte) sont disponibles dans la collection « Fiche statistique mensuelle régionale ».

Champ : France entière, unités légales productives et marchandes, exerçant une activité non agricole (données brutes).

Sources : Insee (Sirene, COG), CGET. Traitements Observatoire de la création d'entreprise.

| Septembre 2022 | Nombre de créations d'entreprises | Part des micro-entrepreneurs % | Évolution septembre 2021-2022 % | Évolution janvier à septembre 2021-2022 % |
|---------------------------|-----------------------------------|--------------------------------|---------------------------------|---|
| Hauts-de-France | 6 136 | 66,3 | + 14,3 | - 3,2 |
| 02 - Aisne | 446 | 64,1 | + 20,2 | - 3,0 |
| 59 - Nord | 2 966 | 67,8 | + 9,9 | - 5,9 |
| 60 - Oise | 937 | 65,0 | + 17,3 | + 0,5 |
| 62 - Pas-de-Calais | 1 225 | 66,3 | + 20,7 | - 1,1 |
| 80 - Somme | 562 | 63,0 | + 15,9 | + 2,0 |
| Île-de-France | 27 007 | 65,2 | + 13,0 | + 0,1 |
| 75 - Paris | 8 162 | 56,4 | + 14,9 | + 4,2 |
| 77 - Seine-et-Marne | 2 208 | 68,0 | + 11,4 | - 2,6 |
| 78 - Yvelines | 2 601 | 73,1 | + 15,2 | - 3,6 |
| 91 - Essonne | 2 208 | 69,1 | + 23,1 | + 0,7 |
| 92 - Hauts-de-Seine | 3 435 | 66,3 | + 4,7 | + 1,2 |
| 93 - Seine-Saint-Denis | 3 504 | 66,2 | + 10,8 | - 1,9 |
| 94 - Val-de-Marne | 2 727 | 72,2 | + 15,9 | - 1,4 |
| 95 - Val-d'Oise | 2 162 | 69,8 | + 9,7 | - 4,5 |
| Normandie | 3 248 | 63,0 | + 3,0 | - 4,8 |
| 14 - Calvados | 800 | 61,8 | - 2,7 | - 8,4 |
| 27 - Eure | 603 | 63,2 | + 10,8 | + 3,6 |
| 50 - Manche | 362 | 57,5 | - 4,7 | - 3,4 |
| 61 - Orne | 253 | 62,8 | + 11,0 | - 1,5 |
| 76 - Seine-Maritime | 1 230 | 65,4 | + 4,2 | - 7,2 |
| Nouvelle-Aquitaine | 8 137 | 67,7 | + 10,2 | - 0,7 |
| 16 - Charente | 340 | 67,9 | + 0,6 | + 0,7 |
| 17 - Charente-Maritime | 880 | 70,7 | + 1,5 | + 0,3 |
| 19 - Corrèze | 252 | 65,5 | + 22,9 | - 1,1 |
| 23 - Creuse | 96 | 63,5 | + 5,5 | - 1,4 |
| 24 - Dordogne | 416 | 68,0 | + 6,4 | - 3,8 |
| 33 - Gironde | 3 087 | 68,6 | + 16,9 | - 1,6 |
| 40 - Landes | 572 | 67,1 | + 11,3 | + 1,4 |
| 47 - Lot-et-Garonne | 396 | 69,4 | + 13,8 | + 0,9 |
| 64 - Pyrénées-Atlantiques | 902 | 63,7 | + 2,2 | - 0,7 |
| 79 - Deux-Sèvres | 310 | 56,5 | + 1,0 | + 1,6 |
| 86 - Vienne | 488 | 66,8 | + 11,9 | + 7,9 |
| 87 - Haute-Vienne | 398 | 73,1 | + 9,9 | - 9,2 |
| Occitanie | 8 769 | 68,0 | + 4,2 | - 1,5 |
| 09 - Ariège | 191 | 68,1 | + 1,1 | + 2,1 |
| 11 - Aude | 498 | 64,9 | + 18,0 | + 6,1 |
| 12 - Aveyron | 272 | 62,9 | + 18,3 | + 4,4 |
| 30 - Gard | 1 053 | 71,6 | + 8,3 | + 1,8 |
| 31 - Haute-Garonne | 2 486 | 70,2 | + 2,6 | - 5,4 |
| 32 - Gers | 209 | 65,6 | + 3,5 | - 1,0 |
| 34 - Hérault | 2 131 | 67,5 | + 6,7 | - 2,6 |
| 46 - Lot | 185 | 62,7 | - 3,1 | + 0,9 |
| 48 - Lozère | 67 | 61,2 | + 31,4 | - 8,4 |
| 65 - Hautes-Pyrénées | 258 | 69,0 | + 8,9 | + 3,5 |
| 66 - Pyrénées-Orientales | 662 | 67,4 | - 7,3 | - 1,6 |
| 81 - Tarn | 430 | 61,6 | - 3,8 | + 0,3 |
| 82 - Tarn-et-Garonne | 327 | 68,2 | - 3,0 | - 0,4 |

Note de lecture : les données détaillées pour chaque région française (hors Mayotte) sont disponibles dans la collection « Fiche statistique mensuelle régionale ».

Champ : France entière, unités légales productives et marchandes, exerçant une activité non agricole (données brutes).

Sources : Insee (Sirene, COG), CGET. Traitements Observatoire de la création d'entreprise.

| Septembre 2022 | Nombre de créations d'entreprises | Part des micro-entrepreneurs % | Évolution septembre 2021-2022 % | Évolution janvier à septembre 2021-2022 % |
|--|-----------------------------------|--------------------------------|---------------------------------|---|
| Pays de la Loire | 4 398 | 66,3 | + 12,2 | - 0,2 |
| 44 - Loire-Atlantique | 1 990 | 68,4 | + 11,7 | - 0,8 |
| 49 - Maine-et-Loire | 925 | 65,5 | + 14,1 | - 1,7 |
| 53 - Mayenne | 276 | 65,2 | + 11,3 | - 6,0 |
| 72 - Sarthe | 518 | 68,7 | + 14,1 | + 3,8 |
| 85 - Vendée | 689 | 59,8 | + 9,9 | + 3,2 |
| Provence-Alpes-Côte d'Azur | 9 783 | 69,9 | + 31,1 | + 4,0 |
| 04 - Alpes-de-Haute-Provence | 218 | 70,2 | + 24,6 | + 7,9 |
| 05 - Hautes-Alpes | 195 | 75,4 | + 16,1 | + 12,4 |
| 06 - Alpes-Maritimes | 2 503 | 70,1 | + 32,3 | + 8,1 |
| 13 - Bouches-du-Rhône | 4 088 | 69,3 | + 40,3 | + 2,3 |
| 83 - Var | 1 861 | 69,4 | + 20,9 | + 2,6 |
| 84 - Vaucluse | 918 | 72,2 | + 18,5 | + 0,8 |
| France métrop. hors Île-de-France | 67 162 | 66,5 | + 9,9 | - 0,3 |
| France métropolitaine | 94 169 | 66,1 | + 10,8 | - 0,2 |
| France d'outre-mer | 2 897 | 49,3 | + 11,9 | + 5,9 |
| 971 - Guadeloupe | 671 | 52,3 | + 25,7 | + 15,7 |
| 972 - Martinique | 623 | 35,0 | + 10,7 | + 3,7 |
| 973 - Guyane | 298 | 51,0 | + 10,4 | + 6,4 |
| 974 - La Réunion | 1 161 | 57,3 | + 9,8 | + 3,5 |
| 976 - Mayotte | 144 | 28,5 | - 12,7 | - 5,6 |
| France entière | 97 066 | 65,6 | + 10,8 | - 0,0 |

Lecture : en septembre 2022, 4 398 entreprises ont été créées en Pays de la Loire (dont 66,3 % de micro-entrepreneurs), un nombre en hausse de + 12,2 % par rapport à septembre 2021. Le nombre cumulé de créations dans la région sur janvier-septembre 2022 a baissé de - 0,2 % par rapport au cumul des créations d'entreprises sur la même période de 2021.

Note de lecture : les données détaillées pour chaque région française (hors Mayotte) sont disponibles dans la collection « Fiche statistique mensuelle régionale ».

Champ : France entière, unités légales productives et marchandes, exerçant une activité non agricole (données brutes).

Sources : Insee (Sirene, COG), CGET. Traitements Observatoire de la création d'entreprise.

Méthodologie

Pour réaliser ce document, l'Observatoire de la création (OCE) de Bpifrance Création se sert des informations statistiques brutes (non corrigées des variations saisonnières et des jours ouvrés) du répertoire des entreprises et des établissements (REE) de la base de données Sirene, des fichiers du Code officiel géographique (COG), tous deux mis à disposition par l'Insee, ainsi que de bases complémentaires pour les données communales ; la base du CGET pour les communes en ZRR et la base de la direction de l'évaluation, de la prospective et de la performance (DEPP) du ministère chargé de l'éducation nationale pour la typologie de communes.

➔ [Pour les données corrigées, voir le site de l'Insee.](#)

Après une première publication des chiffres mensuels (données provisoires), l'Insee procède à une première révision le mois suivant (données semi-définitives), puis à une seconde un mois après pour arrêter les chiffres (données définitives). Seules les données antérieures à deux mois sont donc définitives. Les travaux de l'OCE intégrant au fur et à mesure ces révisions, les données peuvent alors être différentes d'une publication à l'autre pour les trois mois les plus récents.

Les résultats statistiques présentés portent, à compter de 2022, sur l'ensemble des unités légales productives et marchandes, exerçant une activité économique réelle dans l'industrie, la construction, le commerce ou les services. Sauf mention particulière, ils concernent la région Occitanie.

➔ [Pour en savoir plus sur le dispositif rénové de calcul des créations, voir le site de l'Insee.](#)

Calculs

Sur les 732 secteurs d'activité répertoriés dans la nomenclature d'activités française (NAF), la plupart comptent peu ou prou de créations d'entreprises dans chaque territoire. Pour éviter que ces secteurs ne biaisent les calculs, seuls sont pris en compte ceux qui comptent un nombre de créations d'entreprises supérieur au 3^e quartile du mois analysé.

Définitions

La définition des **créations d'entreprises** s'appuie sur les concepts harmonisés au niveau européen. Elles correspondent aux nouvelles immatriculations dans le répertoire REE, qui enregistrent un début d'activité relevant de l'un des cas suivants : création de nouveaux moyens de production ; redémarrage d'une activité après une interruption de plus d'un an ; redémarrage d'une activité après une interruption de moins d'un an, mais avec changement d'activité ; reprise, par une entreprise nouvelle, des activités d'une autre entreprise s'il n'y a pas continuité entre la situation du cédant et celle du repreneur, en termes d'activité et de localisation.

Pour les **micro-entrepreneurs** (ex-auto-entrepreneurs), les créations ne sont pas dénombrées selon le concept européen. Il y a bien immatriculation dans le répertoire Sirene, mais sans savoir s'il y aura ou pas un début d'activité. Par ailleurs, certaines immatriculations ne seront pas validées par l'Agence centrale des organismes de Sécurité sociale (Acoss), comme les personnes relevant de la mutualité sociale agricole ou de professions réglementées qui n'ont pas le droit d'être micro-entrepreneur. Sont définis comme micro-entrepreneurs, tous les entrepreneurs individuels inscrits sous le régime fiscal de la micro-entreprise et soumis au régime micro-social simplifié.

➔ [Pour en savoir plus, voir le site de Bpifrance Création.](#)

Les **zones de revitalisation rurale** (ZRR) regroupent les communes peu densément peuplées et caractérisées comme fragiles pour des raisons socio-économiques. Le classement des communes en ZRR permet aux entreprises qui y sont installées de bénéficier d'aides fiscales. Les **zones d'aide à finalité régionale** (AFR) correspondent aux territoires de l'Union européenne présentant des retards de développement, dans lesquelles l'État et les collectivités locales ont pu allouer, entre 2014 et 2020, des aides aux entreprises pour encourager les investissements et la création durable d'emplois. Le programme **Petites villes de demain** (PVD) permet aux villes de moins de 20 000 habitants sélectionnées, de bénéficier d'un soutien de l'État et de ses partenaires pour élaborer et mettre en œuvre leurs projets de revitalisation. Le programme **Action cœur de ville** (ACV) vise à soutenir le travail des collectivités locales, à inciter les acteurs du logement, du commerce et de l'urbanisme à réinvestir les centres-villes, à favoriser le maintien ou l'implantation d'activités en cœur de ville, afin d'améliorer les conditions de vie dans les villes moyennes.

Une **typologie des communes en neuf catégories** a été établie par la Direction de l'évaluation, de la prospective et de la performance du ministère en charge de l'Éducation nationale pour décrire le système éducatif. Cette caractérisation du territoire, basée sur un croisement d'approches morphologique et fonctionnelle, permet de distinguer plusieurs types de communes rurales et urbaines. Elle a l'avantage d'être plus précise que l'approche par grille de densité, jusqu'ici utilisée, surtout pour décrire les zones rurales.

Bpifrance Création – Observatoire de la création d'entreprise (OCE)

27-31, avenue du Général Leclerc, 94700 Maisons-Alfort

Publication 100 % numérique mise en ligne le 20/10/2022.

Toute reproduction partielle ou totale à usage collectif de la présente publication est autorisée à la condition expresse de citer la source ainsi : « Observatoire de la création d'entreprise. La création d'entreprise en Occitanie, chiffres de septembre 2022. Bpifrance Création, octobre 2022 ».

Contact : utilisez le formulaire de contact sur le site de Bpifrance Création.